



Este informe está impreso
en Papel Reciclado.



INFORME DE ACTIVIDADES —○





Adrián Vargas Guajardo

Gracias por tu ejemplo, tu generosidad, tu visión y tu entrega, sigues y seguirás en nuestros corazones y también en el del Bosque de Chapultepec.



contenido

El proyecto	1
Plan Maestro	5
Nuestros logros	9
Programa educativo	31
Nuestras actividades	33
Campaña financiera	39
Directorio	55

el proyecto

Antecedentes

La rehabilitación del Bosque, es un proyecto integral que considera aspectos que van desde los históricos y culturales hasta los recreativos, ambientales y urbanísticos.

Chapultepec es uno de los bosques de mayor tradición en el mundo, en él se ha tejido parte fundamental de la historia de México.

Es el corazón cultural de nuestra ciudad, alberga a 7 de los más importantes museos de nuestro país y es visitado por 200 mil visitantes cada fin de semana, cuenta con centros recreativos en los que

los mexicanos pasan ratos de esparcimiento. Las 686 hectáreas de Bosque hablan por sí mismas, ya que a través de los años ha sido objeto de muchas remodelaciones que le han restado valor a sus condiciones ambientales, urbanísticas e históricas y que nunca se han instrumentado con una visión global e integradora.

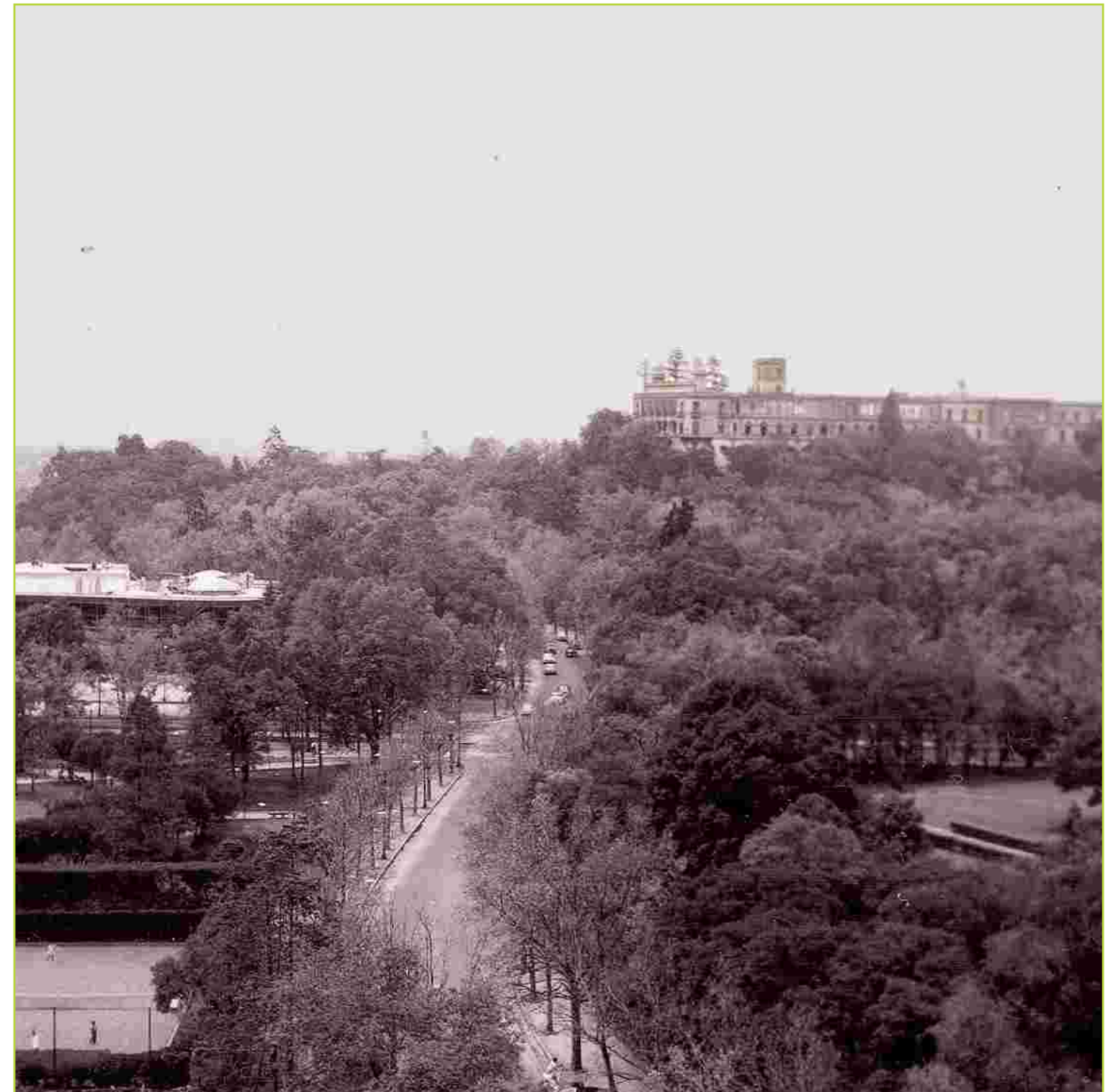



Fideicomiso ProBosque de Chapultepec

Marinela Servitje de Lerdo de Tejada
Rosa María Gómez
Alejandro Soberón Kuri
René Azíz Checa
Carlos Fernández González
Diego Quintana Kawage
Bernardo Riojas Achutegui
Max Leonardo Cataron
Alberto Saavedra Olavarrieta
Roberta Lajous
Maria José Pérez Simón
John Fleming
Juan Ignacio Casanueva Pérez
Laura Diez Barroso de Laviada (2006)

Consejo Rector Ciudadano

Germán Dehesa
Rodolfo Dirzo
Emmanuel Acha
Angeles Mastreta
Adriana Pérez Romo de López Dóriga
Gustavo Carvajal

Objetivos

- Invitar a los mexicanos a tomar conciencia de que el Bosque de Chapultepec es de todos y que es vital conservarlo como parte fundamental de nuestro patrimonio histórico, ecológico, cultural y recreativo
- Sensibilizar a la ciudadanía que si no hacemos algo por el Bosque, en pocos años lo habremos perdido
- Sumar a la opinión pública total a nuestras campañas
- Desarrollar una labor didáctica sobre la problemática del Bosque y sus posibles soluciones
- Informar sobre los alcances, fases y logros del proyecto
- Promover la participación ciudadana



plan maestro

El Rescate

A lo largo de los últimos veinte años el Bosque sufrió un gran deterioro forestal, contaminación de los cuerpos de agua, aumento de la fauna nociva e inadecuada reforestación desde el punto de vista técnico y paisajístico.

Existía en el bosque una excesiva aglomeración del público visitante en zonas que se convierten en focos de gran tráfico y concentración urbana. El equipamiento recreativo del bosque se había perdido y con él, las zonas abiertas para el esparcimiento familiar. El incremento de vendedores ambulantes tenía desvirtuado el carácter recreativo y cultural del bosque, además de bloqueo

en las zonas de acceso y la insalubridad.

Conscientes de la situación que afectaba al Bosque, un distinguido grupo de ciudadanos y empresarios definen en el Plan Maestro las políticas de rescate del Bosque. Para este propósito, el Fideicomiso Pro-Bosque de Chapultepec contrata a GDU, Grupo de Diseño Urbano, encabezado por el Arq. Mario Schjetnan, quien a través de su experiencia ha colaborado en todas las obras de este plan.

5

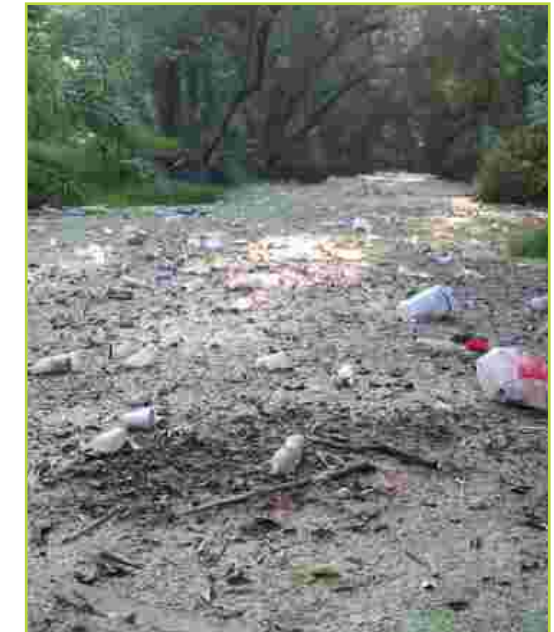

Fotografías tomadas antes del Rescate al Bosque

6

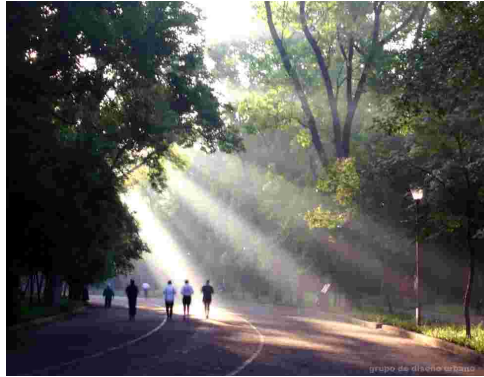

Etapas

*Primera etapa
(Octubre 2004 a junio 2005)*

Saneamiento forestal
Descompactación del suelo
Control de fauna nociva
Limpieza de los lagos y canales
Remodelación de las entradas al Bosque
y Plaza de Acceso Principal
Construcción de kioscos
Infraestructura para riego
Iluminación ornamental
Sustitución de mobiliario y señalización
Reconstrucción Av. Acuario
Rehabilitación de baños
Renovación de Embarcaderos

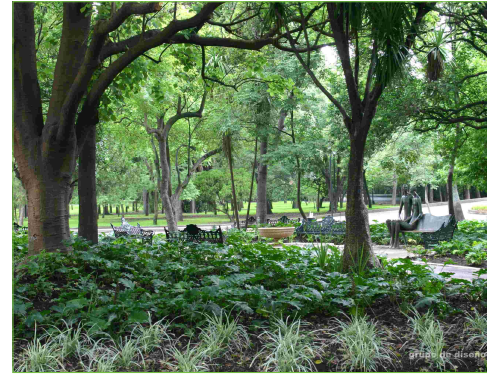

*Segunda etapa
(Octubre 2005 a Noviembre 2006)*

Eje peatonal entre Museo de
Antropología y Museo Rufino Tamayo
Museo del Sitio
Calzada del Rey
Baños de Moctezuma
Jardín Sensorial
Jardín de la tercera edad
Parque Gandhi
Jardín Botánico
Red de riego
Talleres de mantenimiento
Oficinas del Bosque
Jardín de Líbano



*Tercera etapa, Segunda sección del
Bosque de Chapultepec*

Zona histórica y monumental
Jardín la Milla
Jardín Escultórico Reforma

*“...No hay pena personal que resista
tal avalancha de belleza mediante el
trabajo de todos.”*

*Germán Dehesa, Reforma
Junio 13, 2005*

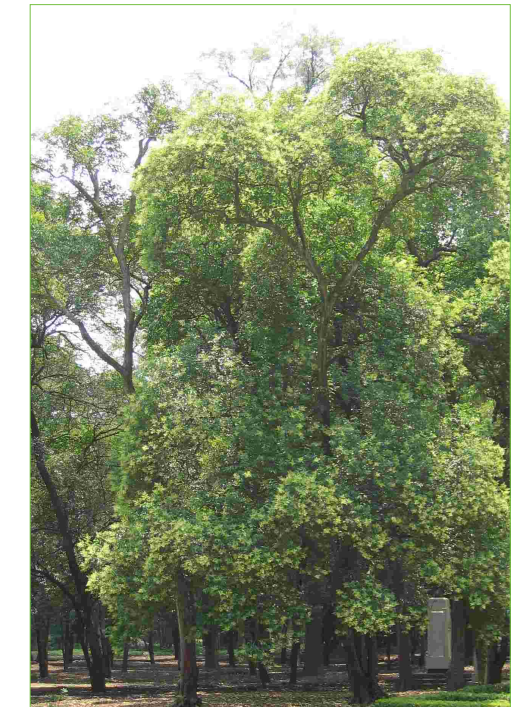

nuestros logros

Antes y después

De acuerdo con nuestro compromiso, aplicamos los recursos que recaudamos y esto se refleja en los avances de la primera etapa que ya entregamos, el día de hoy la Ciudad de México tiene un Bosque renovado.

"Hace mucho que no venía pero definitivamente parece de primer mundo, está espectacular"

Miguel Mora



9

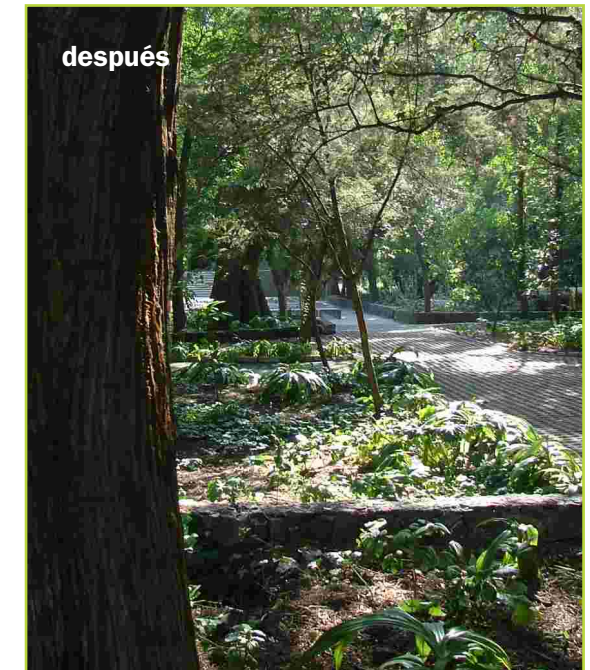
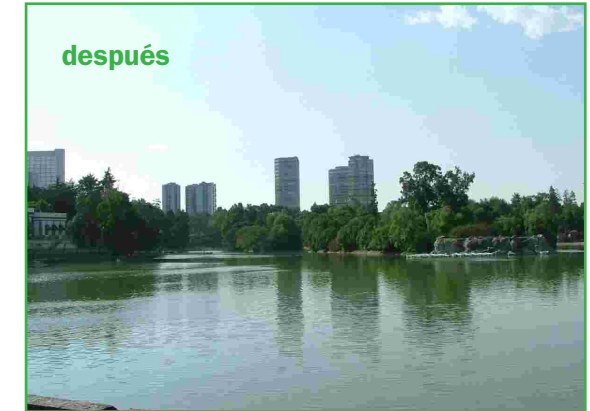

10

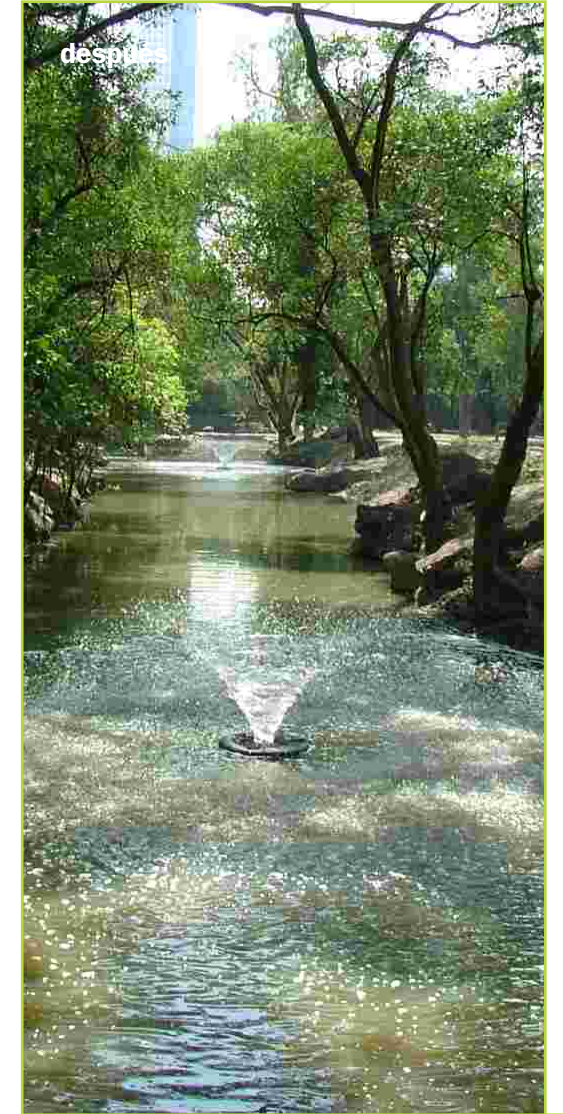
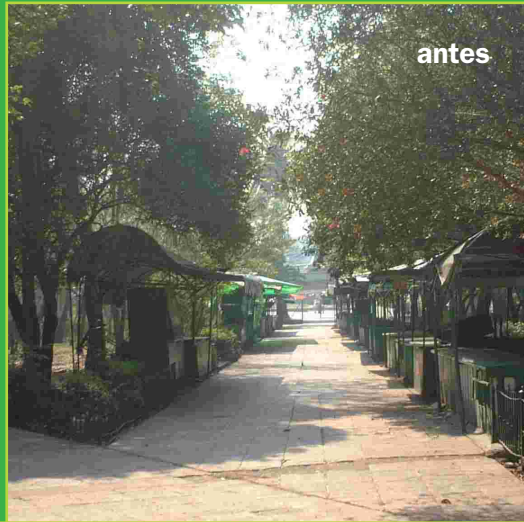

Saneamiento forestal general

En Chapultepec existía sobre densidad de arbolado, esto generó una serie de problemas tales como: competencia entre especies, compactación de suelo por falta de luz y poca infiltración de agua del subsuelo, a partir de esta problemática se estableció un programa de saneamiento en arbolado en toda la Primera Sección del Bosque, por otro lado se hizo descompactación de suelo y se reforzó con elaboración de *mulch* para el mejoramiento de suelos, terminado esto, se hicieron trabajos de jardinería.

Se creó además espacio para el crecimiento de plantas arbustivas y herbáceas necesarias para la sustentabilidad del ecosistema y la recreación de los visitantes, además del efecto paisajístico inmediato, el día de hoy podemos observar espectaculares vistas histórico-monumentales del Bosque.

Podas

Tratamiento	Número de arboles
Limpieza de copa	9,061
Reducción de copa	1,046
Restauración de copa	252

“...Dicen que en todos los bosques viven seres mágicos a los que les gusta comer bellotas, enterrar tesoros y divertirse mirando a la gente que va de día de campo...si así fuera, los de Chapultepec deben estar locos de gusto...”

*Haydé Murakami, Reforma
Junio 10, 2005*



Remociones

Arboles de hasta 1.5m	12,895
Arboles de 1.5m hasta 3m ó más	613



Otros trabajos

Area descompactada	42,7 ha
Arboles intervenidos	23,867
Triturado de material vegetal	5,861 m ²
Plantas sembradas	80,000



Saneario de cuerpos de agua y lagos

Tradicionalmente los lagos representan uno de los principales atractivos del Bosque de Chapultepec, para mejorar la calidad del agua, fueron necesarias tareas de limpieza y dragado, desasolve, extracción de basura del fondo de los lagos así como sedimento acumulado.

Se instalaron aeradores y circuitos de recirculación y se creó una cascada que oxigena el agua.

Este proyecto ha permitido mejorar el flujo, volúmen y caudal de agua que llega desde la Planta de Tratamiento a los lagos, evitar fugas, así como contar con agua suficiente para el riego de las áreas verdes.

Después de la limpieza,
se sacó de los lagos:

7,000 m³ de sedimento
54 m³ de basura



Otros trabajos

Construcción de 2 cárcamos y línea de recirculación de agua tratada

Colocación de 1,700 m. de tubería

Se implementó un sistema de inyección de aire en 56,124 m³

Colocación de 8 geotubos para dragado con capacidad para 6,400 m³

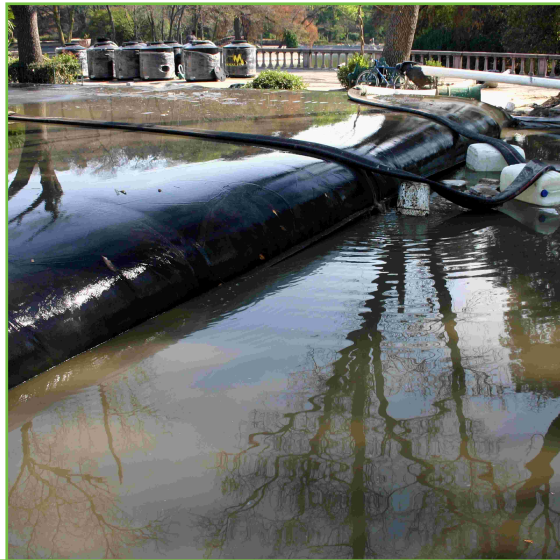

19

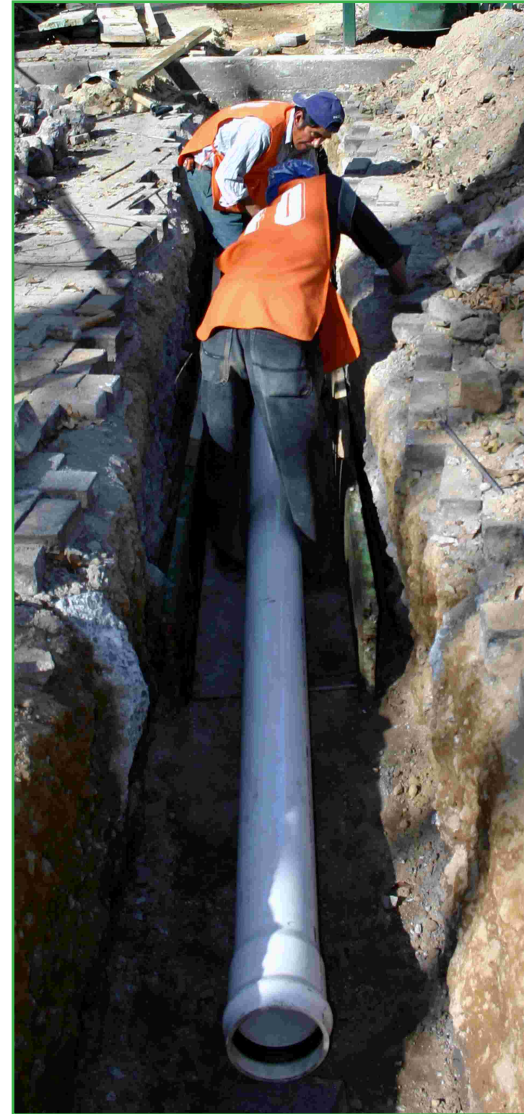

Preservación y control de fauna

Con la finalidad de reestablecer el equilibrio y salud ambiental del Bosque de Chapultepec se instrumentaron acciones para favorecer la presencia de especies endémicas y en peligro de extinción como el gorrión mexicano, el axolote, el acocil, el mexcalpique y el cacomixtle además de especies migratorias entre las que se encuentran patos silvestres y garzas.

Se llevaron a cabo importantes esfuerzos hacia la eliminación de ratas y reubicación de otras especies como gatos, perros, ardillas, mojaras y palomas. Asimismo se redujeron sitios de anidación, mediante técnicas no letales, de especies exóticas como zanates y gorriones europeos. Estos esfuerzos han propiciado la llegada de aves migratorias y el control de la fauna nociva.

20

Fauna nociva desplazada

Especie	Población desplazada
Patos y gansos	147
Zanates y Gorriones	150
Ratas y ratones	512
Palomas	215
Perros	23
Gatos	20
Ardillas	107



Trabajos de preservación fauna nativa

Especie	Población
Peces	13,000
Ajolotes	24
Acociles	500
Ranas	300

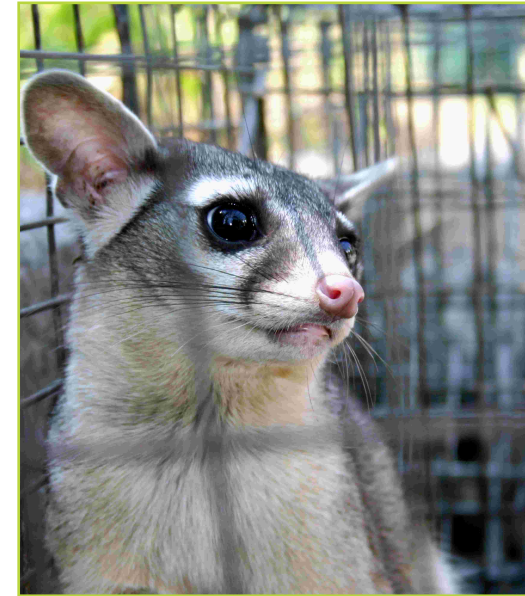

remodelaciones

Plaza de Acceso

Se estima que a la Primera Sección del Bosque ingresan más de 10 millones de visitantes al año; de ellos el 65% lo hace a través de los accesos que dan a la estación del Metro Chapultepec lo que provoca su concentración en la explanada frente al Altar a la Patria. Con el propósito de liberar los flujos peatonales que actualmente representan un riesgo para acceder al Bosque, así como ofrecer un vestíbulo a la altura e importancia de este espacio público, se llevaron a cabo trabajos de nivelación en la Plaza de Acceso Principal, se restauró el kiosco del pueblo y se hicieron diversos trabajos de jardinería.

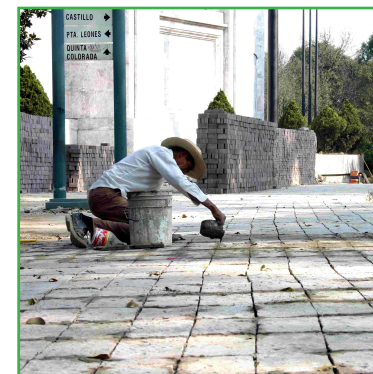

Por otro lado se hicieron trabajos de iluminación ornamental y riego, se sustituyó mobiliario urbano y se renovó la señalización, todo esto se ha traducido en mayor comodidad y seguridad al ingresar al Bosque de Chapultepec, así como la liberación de los flujos peatonales. Otro beneficio ha sido la creación del vestíbulo que conduce a los visitantes a las principales atracciones del Bosque.



"...Hasta las fuentes brotando. Es un gran éxito de la ecología urbana. Se detuvo el deterioro. Se utilizó tierra nueva. El paisaje viejo. Y tan nuestro. Los árboles muy sanos. Con sus ramas bien podadas. Vamos hacia arriba."

*Fernando Césarman, Excelsior
Junio 20, 2005*

Jardín de los Leones

Entre las principales obras que se llevaron a cabo se encuentran la ampliación y mejoramiento de andadores y de accesos, la instalación de una nueva puerta de acceso, la construcción de un módulo de información para el visitante, trabajos de jardinería e instalación de mobiliario urbano y señalización.

Con estas obras se han liberado los flujos peatonales, se ha recuperado la importancia del vestíbulo y se mejoraron los servicios en general.

Es muy importante mencionar que durante los trabajos de remodelación se hicieron hallazgos históricos de restos prehispánicos que fueron rescatados para su estudio y conservación por parte del INAH.

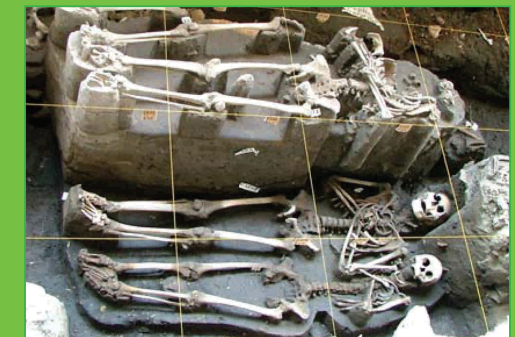

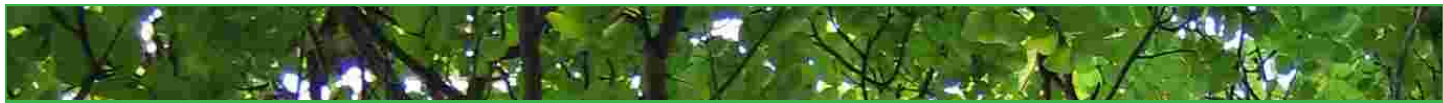

Tipo de obra

Plaza de Acceso

Jardín de Leones

Despalme o retiro de vegetación	1,738 m ²	800 m ²	
Colocación de pisos	10,000 m ²	3,700 m ²	3,7
Construcción de guarniciones	1,380 m ²	60m ²	6
Colocación de gravilla	80m ³	1,140 m ³	1,1
Colocación de:			
Módulos de botes de basura	40	33	33
Letreros informativos y direccionales	14	18	18
Bancas tradicionales	12	9	9
Tubería PVC para red de riego		1,616 m	
Colocación de plantas de ornato	12,400 m ²	11,193 m ²	3 m ²
Otros	Restauración de la duela del Kiosco del Pueblo	Construcción de un módulo de información y un kiosco de servicios y de operación de válvulas	

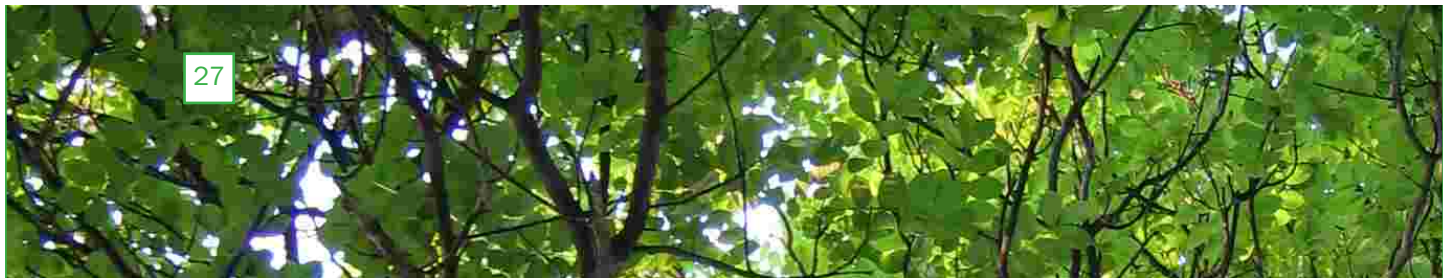

Av. Acuario

La Avenida Acuario conforma uno de los andadores más importantes de la Primera Sección del Bosque, el intenso flujo peatonal y el comercio existente en la zona, provocó una sobresaturación del espacio, por ello se llevó a cabo la demolición de locales comerciales, se amplió y reniveló toda la Avenida, se retiró la malla ciclónica y la reja que impedía en contacto con las áreas verdes. La reubicación del comercio ha sido un factor clave en la rehabilitación del Bosque, el impacto visual es inmediato al igual que en los embarcaderos que fueron renovados. Se instaló un nuevo sistema de iluminación de andadores, se crearon nuevos accesos y conexiones con áreas verdes a través de rampas y se instaló nuevo mobiliario y señalización.

“Yo vengo a correr y lo veo muy cambiado, con muchas mejoras”

Raquel Cruz Rivera, visitante



Principales obras

Demolición de 95 locales de concreto,
2 casetas eléctricas y 2 casetas de
taquilla y muro perimetral

Colocación de 1,531 m² de piso

Construcción de 472 m de guarnición

Colocación de 652 m² de
muro perimetral

Colocación de 18 módulos de botes
de basura y 21 bancas nuevas

Retiro de locales comerciales sobre
Av. Heróico Colegio Militar

Construcción de 110 locales
para alimentos

Fabricación de 330 carritos
para comerciantes

Colocación de 9,710 plantas de ornato

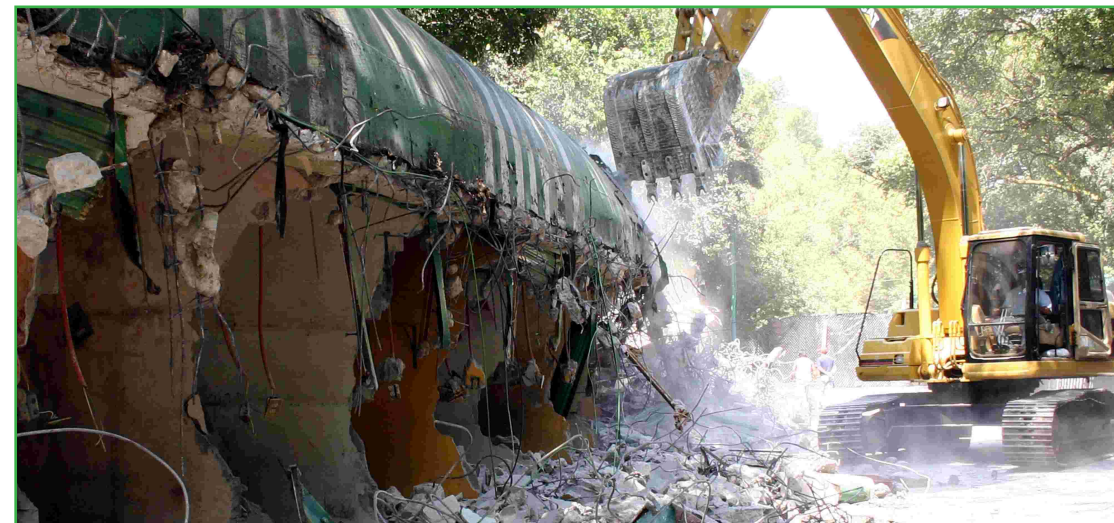

programa educativo

En el Fideicomiso Pro-Bosque de Chapultepec no sólo buscamos procurar fondos, sino también fomentar una actitud cívica en todos nuestros visitantes; con este propósito hicimos una alianza con el Centro de Información y Comunicación Ambiental de Norte América A.C. para desarrollar un programa educativo a través de jóvenes prestadores de servicio social o voluntarios que atienden a los visitantes dando seguimiento al “Programa Cívico Educativo Pro Bosque de Chapultepec”

En octubre tuvimos el arranque del programa con 112 voluntarios reclutados a través de Impulso Joven con el que se da una capacitación continua acerca de

los siguientes temas:

- Conservación de jardineras
- Cuidado de la fauna nativa
- Cuidado de los árboles
- Cuidado del mobiliario

Agradecemos a Fundación Daimler Chrysler por su apoyo a este programa.

Los avances más claros se han dado en los siguientes aspectos:

- Disminución de impacto por basura en jardines y lagos
- Jardineras más limpias y menos pisadas
- Ausencia de hamacas los fines de semana
- Percepción de los visitantes de un Bosque más cuidado y sobretodo vigilado para ellos y sus familias



Hasta diciembre de 2005 y con sólo 2 meses de operación hemos podido impactar a 126,700 visitantes.

Actualmente se hacen pruebas piloto para coordinar regularmente visitas de escuelas al Bosque con el objetivo de estimular la formación de una cultura ambiental en niños de educación primaria para que valoren la riqueza ambiental, social y cultural del bosque y sean partícipes de su cuidado y conservación.

Se proporciona información para que los niños aprecien la riqueza ambiental, social e histórica del bosque, para que comprendan el impacto que sus acciones pueden tener y valoren su responsabilidad en el cuidado y conservación de los bosques de nuestro país. Al día de hoy hemos recibido 80 alumnos de 4 diferentes escuelas.

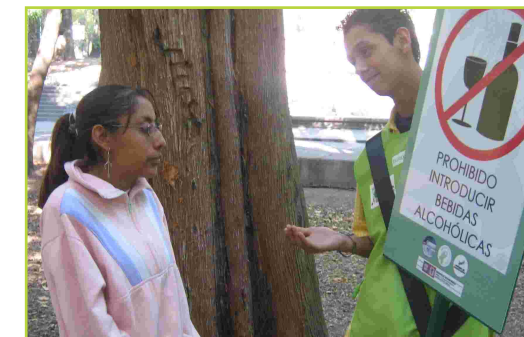

nuestras actividades

Después de esta ardua labor y 8 meses de trabajos dentro del Bosque, finalmente el 12 de junio reabrimos las puertas al público.

Diversas personalidades nos acompañaron en esta fiesta en la que recobramos una parte de nuestro patrimonio histórico y que ahora es accesible para todos los visitantes tanto de la Ciudad de México como de la República o el extranjero. El festejo dio comienzo a las 10:00 hrs. con funcionarios e invitados especiales quienes hicieron un recorrido en el tradicional trenecito antes de abrir los accesos generales y dar la bienvenida al público en general.

Los ocho accesos de la Primera Sección de Chapultepec fueron abiertos a las 13:00 hrs y en un ambiente festivo lleno de música, zanqueros, cuentacuentos, bufones, mimos y bailarines, recibieron a los miles de paseantes que estrenaron la nueva cara del Bosque.

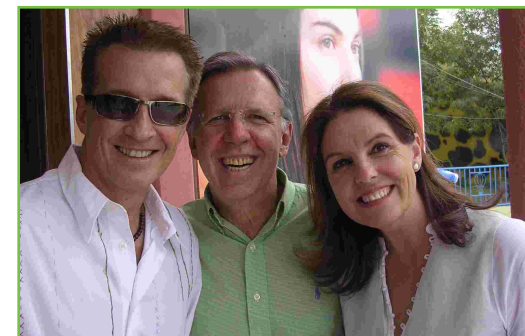

Fueron diversas las personalidades que nos visitaron durante el año, el día 4 de febrero recibimos al Ing. Carlos Slim, quien recorrió las obras de rehabilitación del Bosque y se comprometió con el proyecto donando los kioscos que actualmente están en la primera sección, agradecemos a Fundación Telmex por el apoyo brindado al Bosque de Chapultepec.



El día 2 de Marzo el Fideicomiso se vistió de gala y junto con Deutsche Bank, tuvimos el honor de ser anfitriones de una noche de música y unión por rescatar al Bosque de Chapultepec. La soprano Virginia Tola y el tenor Israel Lozano, fueron los ganadores de Operalia quienes acompañados al piano por el Maestro Carlos César Rodríguez deleitaron a más de 260 personas en el Castillo de Chapultepec, que dio el toque perfecto a la noche en donde empresarios y destacados miembros de la sociedad mexicana aportaron un grano de arena a este gran proyecto.



El 2 de Agosto, la Fundación Miguel Alemán otorgó a nuestra presidenta Marinela Servitje de Lerdo de Tejada, el Premio Anual de Ecología que esta fundación entrega por los esfuerzos llevados a cabo a favor del entorno ambiental del país. El Comité de Evaluación del programa de Ecología y Medio Ambiente determinaron que la campaña financiera llevada a cabo a beneficio del Bosque de Chapultepec, no tiene precedentes. Chapultepec es el centro de esparcimiento y reunión favorito de los mexicanos, Beatriz Alemán, distinguido miembro del patronato de la Fundación Miguel Alemán fue quien entregó la medalla.



En conmemoración de su 20 aniversario, la Fundación Chrysler llevó a cabo el 7 de diciembre su evento “Cristalizando sueños” en las instalaciones de Papalote Museo del Niño. Se llevó a cabo una subasta de canciones a beneficio del Bosque de Chapultepec. El maestro de ceremonias fue Germán Dehesa, quien es miembro activo del Consejo Rector Ciudadano y quien dirigió la subasta para recaudar \$350,000. Un trío fué el encargado de musicalizar la noche y cantar alegremente las canciones subastadas. Asistieron empleados, proveedores y amigos de Fundación Chrysler.

El 5 de septiembre se llevó a cabo la entrega del donativo por parte de la Asamblea Legislativa del Distrito Federal por un monto de \$20,000,000, el evento se realizó en la Milla dentro del Bosque de Chapultepec. Asistieron miembros del Fideicomiso Pro-Bosque, el Consejo Rector Ciudadano y coordinadores parlamentarios. Estuvieron presentes el Jefe de Gobierno del Distrito Federal, Alejandro Encinas, el Presidente de la Comisión de Gobierno de la Asamblea Legislativa del D.F., Lic. Carlos Reyes Gamiz, la Lic. Marinela Servitje, Presidenta del Fideicomiso Pro-Bosque de Chapultepec y la doctora Claudia Scheinbaum, Secretaria del Medio Ambiente. Los medios de comunicación estuvieron presentes para transmitir el evento.



La participación de la sociedad civil en un proyecto como el Bosque de Chapultepec es de vital importancia, ya que es necesario crear conciencia ambiental en toda la población.

Las políticas y actividades de responsabilidad social en las empresas han sido un factor clave en esta tarea en la que se involucra a un grupo de voluntarios para que tengan toda una experiencia dentro del Bosque. Durante 2005, American Express y Phillip Morris nos acompañaron llevando a cabo labores de limpieza y mantenimiento del Bosque.



Más de 250 empleados y familiares de Phillip Morris participaron en este noble proyecto



Estas actividades no sólo despiertan la conciencia social en los empleados, también dan un sentido de pertenencia con su empresa. Funciona como una actividad de integración tanto entre compañeros de trabajo, como con sus familiares, que comparten un día divertido y diferente en un lugar seguro y conviviendo con la naturaleza sin salir de la ciudad.



39



Más de 550 empleados y familiares de American Express participaron en este noble proyecto



ELIGE AYUDAR



campana financiera

¿Quién es nuestro Fiduciario?

El Fideicomiso Pro-Bosque de Chapultepec tiene como fin específico, el captar recursos y destinarlos al financiamiento de los programas de preservación, remodelación, reforestación, conservación y mantenimiento del Bosque de Chapultepec.

Los fondos recaudados se invierten en la División Fiduciaria de Banco Inbursa, S.A., misma que aplica los recursos al fin específico del Fideicomiso Pro-Bosque.

40



Banco Inbursa, S.A. Institución de Banca Múltiple
Grupo Financiero Inbursa

A quien corresponda:

Por medio de la presente, y a solicitud expresa del FIDEICOMISO PROBOSQUE DE CHAPULTEPEC representada ante esta Institución por la LIC. MARIA ELENA SERVITJE MONTULL, hago constar en mi carácter de Delegado Fiduciario de Banco Inbursa, S.A., Institución de Banca Múltiple, Grupo Financiero Inbursa, División Fiduciaria, que se tiene establecido un contrato de fideicomiso bajo el nombre de: **F/0055 FIDEICOMISO PROBOSQUE DE CHAPULTEPEC**, mismo que se encuentra vigente y surtiendo plenos efectos legales.

Se expide la presente a petición del interesado y para los fines que este convengan.

México, D.F. a 20 de diciembre de 2005.

~~C.P. ALEJANDRO MORALES SOTARRIBA~~
BANCO INBURSA, S.A.
INSTITUCIÓN DE BANCA MÚLTIPLE
GRUPO FINANCIERO INBURSA,
DIVISIÓN FIDUCIARIA

BIN-279-2

AV. INSURGENTES SUR 3500 P.B. COL. PEÑA POBRE C.P.14060 MEXICO, D.F.

¿quién nos apoyó?

Queremos agradecer a todos los que desde el comienzo han creído en nosotros participando en este proyecto.

Esta lista incluye nuestra campaña financiera desde 2004

Gracias por su generosidad y compromiso.

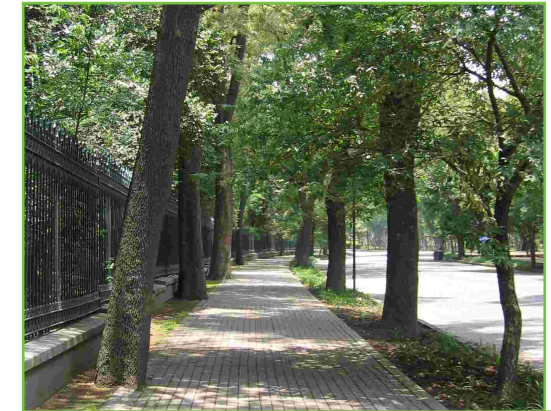
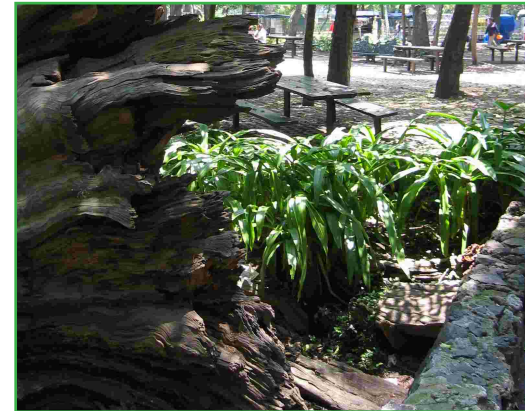

Reporte Campaña Financiera • 2004-2006

Meta Inicial

\$ 100,000,000 de pesos

Meta Ajustada

\$ 130,000,000 de pesos

Ingresos Campaña Financiera (en efectivo y en especie a Junio de 2006

\$ 100,727,163.67

Donativo de \$1,000,000 y más

Fundación Telmex, A.C.	Delegación Miguel Hidalgo
Fundación Alfredo Harp Helú A.C.	Fundación Coca-Cola
Fundación Azteca	Coca-Cola Femsa
Grupo Modelo S.A. de C.V.	Secretaría de Desarrollo Social (1)
Fomento Ecológico Banamex, A.C.	Secretaría de Educación Pública (2)
Wal-Mart S.A. de C.V. (redondeo)	Asamblea Legislativa del Distrito Federal
Deutsche Bank	Instituto Nacional de las Personas Adultas Mayores (3)
	Fundación MetLife (4)

\$ 60,734,367.26

(1) Donativo gestionado por el Fideicomiso y otorgado al IGDF	\$ 10,000,000.00
(2) En trámite	1,000,000.00
(3) (Junio-agosto)	3,000,000.00
(4) En junio de 2006	1,228,000.00

Donativo de \$500,000 a \$999,999

Bienes Raíces de Acapulco, S.A.	Teleactivos, S.A. de C.V.
Desarrolladora Metropolitana	Sirva S.A. de C.V.
María Asunción Aramburuzabala	Banorte S.A.
Grupo Bimbo S.A. de C.V.	Philip Morris
CIE Parques de Diversiones	Fundación Daimler Chrysler
Farmacias del Ahorro	Nike de México S.A. de C.V.

\$ 7,387,526.19

43

Donativo de \$200,000 a \$499,999

Corporación Mexicana de Restaurantes CMR	American Express
Marinela Servilije Montull	Comex
FINCASA Hipotecaria S.A. de C.V.	Juntos Actuando por la Superación, A.C.
Comercial de Arte	Infra S.A. de C.V.
	Scotiabank Inverlat

\$ 2,200,191.24

Donativo de \$100,000 a \$199,999

TV Azteca	Koblenz Electrica
Factoring Azteca S.A. de C.V.	Grupo ICA
Nadro S.A. de C.V.	Ricardo Serrano Padilla
Inmuebles Francia, S.A. de C.V.	IXE Banco, S.A.

\$ 1,050,000.00

Donativo de \$50,000 a \$99,000

Grupo Arros, S.A. de C.V.	Torre Esmeralda S.A. de C.V.
Fábrica Nacional de Lijas	Infovisión
Asesoría Estrategia Total	BDF México S.A. de C.V.
José Manuel González Sordo	Camino Real México S.A. de C.V.
Manuel Alonso	Marco's Fastlicht
	Alvaco Enterprises S.A. de C.V.

\$ 557,500.00

Donativo de \$10,000 a \$49,999

Café Rest. La Perla del Este S.A.	Grupo Sare, S.A. de C.V.
Viveres Santa Elena	Asociación de Scouts de México
Constructora Mon, S.A. de C.V.	José Luis Rivas Pérez
Imágenes y Muebles Urbanos S.A. de C.V.	Louis Vuitton
Promotora Cabo Real S.A. de C.V.	Hotel K Royal de México
Dr. Pedro Aspe Armella	Rodrigo Alvarez Cordero
Arte Gastronómico S.A. de C.V.	Vecinos Edificio Campos Eliseos 67
Grupo Sare, S.A. de C.V.	Servicios Corporativos Casa S.A. de C.V.
	ViveICA S.A. de C.V.

\$ 285,623.40

44

Donativo de \$10,000 a \$49,999

Café Rest. La Perla del Este S.A.	Grupo Sare, S.A. de C.V.
Viveres Santa Elena	Asociación de Scouts de México
Constructora Mon, S.A. de C.V.	José Luis Rivas Pérez
Imágenes y Muebles Urbanos S.A. de C.V.	Louis Vuitton
Promotora Cabo Real S.A. de C.V.	Hotel K Royal de México
Dr. Pedro Aspe Armella	Rodrigo Alvarez Cordero
Arte Gastronómico S.A. de C.V.	Vecinos Edificio Campos Eliseos 67
Grupo Sare, S.A. de C.V.	Servicios Corporativos Casa S.A. de C.V.
	ViveICA S.A. de C.V.

\$ 285,623.40

Donativo de \$1,000 a \$9,999

Servicios Alimenticios Mane	Pinturas Doctores, S.A. de C.V.
Café Madero S.A. de C.V.	Moda Temática S.A. de C.V.
Restaurante y Café de Satélite	La Salle Partners, S. C.R.L. de C.V.
Los Bisquets de Satélite	Ricardo Serrano Padilla
Gastronomía Mareal S.A. de C.V.	José Raymundo Rivera Blanco
Sra. Pilar Servitje	José Antonio Gaxiola de Haro
Gonzalo Díaz Vicente	Grupo Río Arquitectura de Paisajes-Diseño Urbano S.A. de C.V.
Alfonso Corona Alvarez	Inmobiliaria y Comercializadora N4 S.A. de C.V.
Ivette Seoanne	Constructora y Promotora Satélite S.A. de C.V.
Cecilia Servitje	Impala Edificaciones y Construcciones S.A. de C.V.

\$ 117,089.57

Adoquines

Luis Gabriel Hernández Artigas	Javier de Jesús Alvarez Morphy Camou
Internacional de Capitales, S.A. de C.V.	Juan Badia
Consorcio de Ingeniería Integral S.A. de C.V.	Emilio Paulón Fuentes
Josefina Barquín González	Proyectos Inmobiliarios CONDAC,
Armando Loizaga Barquín	S. de R.L. de C.V.
Estafeta Mexicana, S.A. de C.V.	Proyecto y Realización de Obras Civiles S.A. de C.V.
Gloria Lavara Mejía	Grupo Industrial Flex, S.A. de C.V.
Javier García-Urtiaga Merodio	Imas Arte en Decoración S.A. de C.V.
José Ignacio Elvira Fernández	Invertis, S.A. de C.V.
DSDR Consultores S.C.	Consorcio de Ingeniería Integral, S.A. de C.V.
Buosa S.A. de C.V.	Laboratorio Mexicano de Imágenes S.A. de C.V.
Héctor Hugo Burgos Esparza	La Salle Partners, S. de R.L. de C.V.

Ezequiel Farca Nacacm	Editorial Diana, S.A. de C.V.
Fantasías Miguel S.A. de C.V.	Joaquín F. Ordoñana Martínez
Ariel Cano Cuevas	Durabond de México S.A. de C.V.
Adolfo León Arenal	Javier Lozano Alarcón
Definsa, S.A. de C.V.	Surcos Consultores, S.C.
Marie Aimme Françoise Beatrice de	José Luis Ordas Escourido
Montalembert Bemberg	Hipotecaria Nacional, S.A. de C.V. Soc. Fin. de Obj. Lim.
Christian Schjetnan Garduño	Edna Aguiñaga Gallegos
Mónica Zacarias Najjar	Joaquín Vargas Gómez
María de Lourdes Torres Yáñez	Eduardo Ibarrola Nicolín
Estafeta Mexicana, S.A. de C.V.	Federico González Compean
Beard, S.A. de C.V.	Alejandro Quintero
Grupo Escato, S.A. de C.V.	Grupo Costamex, S.A. de C.V.
Juan Pablo Corral Mijares	Camilo Sansores Mata
Manuel Weinberg	Arcillas Industriales de Durango, S.A. de C.V.
Grupo Renacer México	Administración, Consultoría y
Leonardo Cortés Orellana	Asesoramiento, S.C.
Ana María Lavalle Vaca	Cushman & Wakefield de
Telehotel, S.A. de C.V.	México GCI S. de R.L. de C.V.
José Antonio González	Adolfo López Mangino
Mónica del Villar K.	International Corporate and Cargo
Alberto Lebrija Balleres	Services, S.A. de C.V.
Juan Rebolledo Gout	Sergio Miguel Autrey Maza
Rotenco, S.A. de C.V.	Bufete Ordás y Asociados, Agente de Seguros
Radio Cadena Nacional, S.A. de C.V.	Fianzas, S.A. de C.V.
Sergio Fajardo y Ortiz	Manuel Antonio Castro y Romo
Comercializadora Durini, S.A. de C.V.	Prudencio López Martínez
Fernando de Haro Lebrija	Elsa Gabriela Vargas Guajardo
Roberto Ortega Lomelín	Stephen P. Knaebel
Erika We stphal de Hagsater	Jesús Emmanuel Acha Martínez
Enrique Provenio Durazo	Patrick Wys
Luis Enrique Pereda Alonso	Mario Sánchez Llano
Alazraki y Asociados Publicidad, S.A. de C.V.	Gary Najman Vainer
León Alazraki Riverón	Centro de Idiomas de Polanco, A.C.
Office Depot de México S.A. de C.V.	Banca Mifel, S.A.
Alta Asesoría, S.C.	Inmuebles Venta de Carpio S.A. de C.V.
Instituto Educativo Olínca S.C.	Medam S.A. de C.V.

Noriega Malo y Asociados, S.C.	Fernando Silva Villa fuerte
Pepsi Cola Mexicana, S. de R.L. de C.V.	Roberto Miguel Salinas León
Eustaquio Cortina Cano	Paola Torres Ostos
Agustín Ortiz Pinchetti	Gerardo Mejía Sánchez
Jan Gerardus Peterse Meulink	Emilio Mahuad Gantus
Martha Delgado Peralta	Fernando Velasco Turati
Cristopher Boudouin Kennedy	María Guadalupe Cuesta Jiménez
Guillermo Peña Bravo	Rubén Bonifaz Nuño
Ernesto Warnholtz Ungchvar y de Rettig	Gustavo Arturo Esquivel Vázquez
Grupo Internacional Editorial, S.A. de C.V.	Manuel Tello Macías
José Jaime Riestra Ortiz	Gerardo Cesar Trejo Estrada
Adolfo Maclovio Herrera Pinto	Adriana Alicia Rivera Arteaga
Marcela González Salas	Marisa Servitje de Laresgoiti
Humberto Martínez Gudiño	Pilar Servitje de Mariscal
José Manuel Guillermo Cesari	Cecilia Servitje de Obregón
Legorreta Legorreta, A.C.	Lucila Servitje Montull
Salvador Manuel López Montoya	Arminda Mastache Vázquez
Liane y Luca Paolo Lindner	Club Rotario Chapultepec, A.C.
Miguel Granados Cervera	Emilio Suberbie Mendiola
Control Media, S.A. de C.V.	Alejandra Alemán Koidl
Asociación de Amigos del MAP, A.C.	Alberto González Rivas
Alejandra de la Lama	Inmobiliaria Quetzal, S.A. de C.V.
Sistemas Integrales de Gestión Ambiental S.C.	Roberto y Aimeé Servitje
José Manuel Castrejón Ríos	Irma Gabriela Caire Obregón
Gerardo Alvarez Cordero	Carmén Alvarez de Corona
Germán Dehesa Violante	Luis Ernesto Brieño González
INVT, S.A. de C.V.	Eduardo Riba Aspe
The Newcomers Club of México City	Luis Antonio Chico Hege wisch
Landucci, S.A. de C.V.	Eduardo Siqueiros Twomey
Conalep	Harinera La Espiga, S.A. de C.V.
Bacardí y Cía., S.A. de C.V.	Julio Enrique Hirschfeld Meretes
Ma. Guadalupe Delgado Fuentes	Bufete Ogarrio Daguerre, S.C.
Detmo, S.A. de C.V.	Harald Feidhaus Herrmann
Blossom M. de Devlyn	Pilar Servitje de Mariscal
General de Juguetes S.A. de C.V.	Marín García Urteaga / Ana Cortina Cano

\$ 1,105,000.00

47

Ahuehuetes

Purdy C. Jordan Miguel Angel Dávila Guzmán

\$ 200,000.00

Bancas

Marie Therese Hermand de Arango	Mari Rouss
Servicios de Aoyo Administrativo S.A. de C.V.	Barrera, Siqueiros y Torres Landa, S.C.
Merrill Lynch	Santiago Urquiza
Yamile Elena Kuri Harfush	Héctor Rangel Domene
María Magdalena Kuri Harfush	Ayuntamiento de Barcelona
Fernando Senderos Mestre	Inmuebles Venta de Carpio S.A. de C.V.
Alfredo Brener	Enlace Inf. S.A. de C.V.
Maximiliano Leonardo Asturias	S.C. Jonson and Son, S.A. de C.V.

\$ 510,000.00

Parque Gandhi

Soria Altner	Manola Blanco Gutiérrez
María Elvia Socorro Patrón Rivas	Ana de Iturbe Bernal
Cotemar, S.A. de C.V.	Metrópolis Polanco, S.A. de C.V.
Miguel Alemán Velasco	Jugos del Valle S.A. de C.V.
Raúl Velasco Ramírez	Ivonne Camil Garza
Silvia Ayub Kuri	Luisa F. Villegas Camil
Francisco Garrido	Eduardo Jiménez Vargas
Sra. Cristina Lobo de Dávila	Fernando Manzanilla Pérez-Sandi
Manola Blanco Gutiérrez	Eduardo Jiménez Vargas
Ana de Iturbe Bernal	Fernando Manzanilla Pérez-Sandi
Metrópolis Polanco, S.A. de C.V.	Fundación Residencial, S.A. de C.V. (Ariel y José Bromberg)
Jugos del Valle S.A. de C.V.	Ernesto Warnholtz
Ivonne Camil Garza	Timothy Heyman Marcuse
Luisa F. Villegas Camil	Emilio Nassar Rodríguez
	Vecinos Campos Eliseos

\$ 397,400.00

Suma donativos cobrados

\$ 74,244,697.66

48

**Pulseras Verdes
(Fideicomiso y Office Max)**

\$ 511,280.68

Donativos en Especie:

Roberta Hernández	Banquetes Mayita
Daniel Servitje	José Cuervo Tradicional
Cruz Roja	Florería Angelica
Marinela S.A. de C.V.	Florería Cusi
Coca-Cola	Carpas Casablanca
Reforestamos México A.C.	Pare
Bimbo	Palacio de Hierro
Torre Mayor	Crema La Mer
Tamsa	Plata Villa
Isaac Masrí	Hermes
Compañía Siderúrgica de	Giorgio Arman
California, S.A. de C.V. (Eduardo Vigil) \$ 44,234.75	McCann
Marinela Servitje (Regalos de Navidad) \$ 18,452.50	Revista Caras
Marinela Servitje (Desayuno y Cóctel	Eumex
Rubén Dario) \$ 40,309.00	Mccann Erickson México
Sanborn's	Consejo de Promoción Turística \$ 514,977.14
Fundación Telmex (Carlos Slim) \$ 23,000,000.00	Cementos Mexicanos S.A. de C.V.
Office Max \$ 112,083.00	DHL

Medios

Grupo Televisa	El Economista
TV Azteca	El Independiente
Canal 11	El Financiero
Canal 22	Grupo Radiocentro
Canal 40	Radio Formula
El Universal	MVS Radio
Reforma	Núcleo Radio Mil
Excelsior	Grupo Acir
La Jornada	Organización Radiorama
Milenio Diario	Guadalupe Loaeza
El Sol de México	Ciro Gómez Leyva
	Pilar Alvarez

Total \$ 23,730,056.39

Resumen

74,244,697.66	Donativos Mayores, Adoquines, Ahuehuetes, Bancas y Parque Gandhi
1,430,153.58	Cuenta 123 Bote o
21,551,484	Movimiento Azteca
23,730,056.39	Especie
511,280.68	Pulseras Verdes
422,283.52	Eventos
157,515.67	Artículos Promocionales
9,912.00	Guías Bosque
5,750.00	Libros DHL

Gran Total

\$ 100,727,163.67

Egresos

Contrato Plan Maestro y Proyectos Ejecutivos 1º. y 2º. etapa	\$ 10,298,818.65	10.2%
Inversiones en Obras 1º. etapa (incluyendo Kioskos)	\$ 46,247,218.43	45.9%
Inversiones en Obras 2º. etapa (ejercido)	\$ 19,553,728.11	19.4%
Inversiones en Obras 2º. Etapa (por ejercer 2006) *	\$ 10,837,137.72	10.8%
Gastos Campaña Financiera	\$ 6,936,906.61	6.9%
Gastos de operación 2004 – 2005 – 2006 (Renta oficinas, Honorarios Fiduciario Honorarios personal, otros)	\$ 5,765,793.84	5.7%
Proyecto Cívico-Educativo	\$ 1,087,560.31	1.1%
Gran Total	\$ 100,727,163.67	100%

* Más 15 millones que faltan para completar las obras de la 2ª. etapa

¿quien nos auditó?

Para garantizar a nuestros donantes y a la comunidad en general la transparencia en la aplicación de los fondos que recaudamos, Pricewaterhouse Coopers auditan anualmente nuestras finanzas.

A continuación presentamos el reporte auditado de nuestro último ejercicio fiscal.



Lic. Marinela S. de Lerdo de Tejada
Presidente del Comité Técnico del
Fideicomiso Pro-Bosque de Chapultepec
Monte Pelvoux No. 111 Piso 3
Col. Lomas de Chapultepec
11000 México, D. F.

PricewaterhouseCoopers, S. C.
Mariano Escobedo 573
Col. Rincón del Bosque
11580 México D. F.
Teléfono: 5263 6000
Fax: 5263 6010
www.pwc.com

México, D. F., 30 de mayo de 2006

Estimada licenciada:

En atención a su solicitud, le confirmamos que a la fecha y desde el ejercicio que terminó el 31 de diciembre de 2000 hemos contado con su confianza para ser elegidos como los auditores externos del Fideicomiso Pro-Bosque de Chapultepec.

Agradecemos nuevamente la oportunidad que nos han brindado de seguir trabajando con ustedes y con gusto le proporcionaremos cualquier información adicional que requiera en relación con el contenido de esta carta.

Atentamente,

C.P.C. Javier García Padilla
Socio de Auditoría



Balances generales

Fideicomiso Pro-Bosque de Chapultepec

Al 31 de diciembre de 2004 y 2005
(En Pesos de poder adquisitivo al 31 de diciembre de 2005)

Activo	2005	2004
Activo Circulante		
Efectivo en caja y bancos	\$ 24,854	\$ 20,868
Inversiones en valores de inmediata realización	17,800,617	5,406,555
Inventarios	197,882	280,149
Total activo circulante	18,023,353	5,707,572
Mobiliario y equipo – Neto	592,651	695,995
Total activo	\$ 18,616,004	\$6,403,567

53

Pasivo	2005	2004
Pasivo y patrimonio Pasivo circulante		
Impuestos por pagar	\$ 85,366	\$ 53,713
Cuentas por pagar y otros gastos Acumulados	100	36,141
Total pasivo	85,466	89,854
Patrimonio		
Patrimonio no restringido	18,530,538	6,313,713
Total pasivo y patrimonio	\$18,616,004	\$6,403,567

54

Estados de Actividades

Fideicomiso Pro-Bosque de Chapultepec

(En Pesos de poder adquisitivo del 31 de diciembre de 2005)

	Año que terminó el 31 de diciembre de	
	2005	2004
Cambios en el patrimonio no restringido:		
Ingresos:		
Aportaciones en efectivo	\$ 2,932,578	\$ 4,933,017
Aportaciones a Campaña Revive Chapultepec	33,590,963	24,335,986
Aportaciones en especie	69,175	67,636
Ganancia por posición monetaria		114,215
Otros ingresos	6,644	
Intereses ganados	560,755	382,018
Total ingresos	37,160,115	29,832,872

55

	Año que terminó el 31 de diciembre de	
	2005	2004
Gastos de operación y administración	1,779,452	2,572,593
Gastos de Campaña Revive Chapultepec	22,694,740	19,540,556
Comisiones bancarias	117,631	55,782
Otros gastos	4,294	192,964
Pérdida por posición monetaria	347,173	
Total gastos	24,943,290	22,361,895
Aumento en el patrimonio no restringido durante el año		
	12,216,825	7,470,977
Patrimonio no restringido al inicio del año, reformulado		
	6,313,713	(1,157,264)
Patrimonio no restringido al final del año		
	\$18,530,538	\$ 6,313,713

directorio

Marinela S. de Lerdo de Tejada
Presidencia

Jaime Bustamante Rojano
Dirección

Víctor Gutiérrez
Administración

Alejandra de la Lama
Relaciones Públicas

Norma Zuart
Desarrollo Institucional



Fideicomiso Pro-Bosque de
Chapultepec
Monte Pelvoux 111 - 2° piso
5284 2896
www.revivechapultepec.org



Participa en este proyecto de ayuda al Bosque de Chapultepec, por ti, por tu país y sobretodo por quienes heredarán este patrimonio histórico: **tus hijos.**