

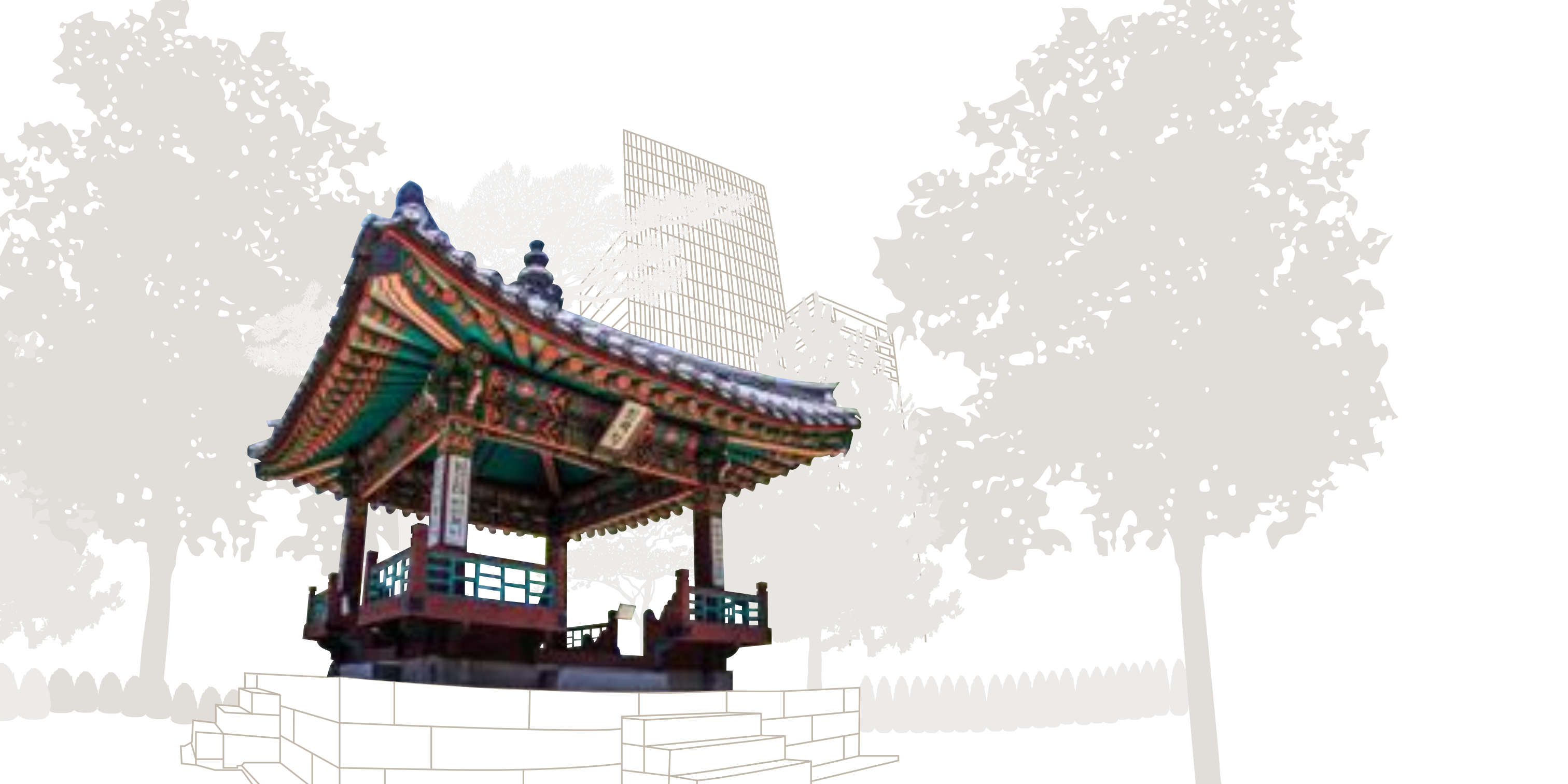

INFORME
ANUAL
2018



NUESTRA CAUSA

EL BOSQUE DE CHAPULTEPEC

El Bosque de Chapultepec es el legado de mayor importancia en la Ciudad de México, por su relevancia histórica, turística, cultural y ambiental. Sus aportes son de un valor incuantificable: provee servicios ambientales fundamentales para contrarrestar los efectos negativos del cambio climático y contribuyen a mantener el equilibrio en los niveles de oxígeno, dióxido de carbono y humedad en la atmósfera. Así mismo, reducen el efecto de isla de calor, amortiguan el ruido, regulan el microclima e influyen de manera positiva en la calidad de vida de las personas al permitirles tener contacto con espacios verdes y naturales al interior de la ciudad.

Además es el espacio público más grande y tradicional, elegido por más de 19 millones de personas. Un lugar de convivencia familiar e inclusión social, es por ello que la recuperación y rehabilitación de éste longevo bosque considerado por nuestros antepasados como lugar sagrado... es el motivo esencial del trabajo del Fideicomiso Pro Bosque de Chapultepec.

15 AÑOS EN PRO DEL BOSQUE DE CHAPULTEPEC

El Fideicomiso Pro Bosque de Chapultepec cumple 15 años con la satisfacción de seguir dedicando todo nuestro esfuerzo y cariño a la recuperación y rehabilitación del espacio público, histórico, social y cultural más emblemático de la Ciudad de México. Seguimos aprendiendo en el camino y nos enorgullece enormemente celebrar más logros junto a los grandes aliados que se han sumado en todos estos años.

Hoy el Fideicomiso Pro Bosque de Chapultepec es referente como modelo de trabajo en la colaboración entre el gobierno de la CDMX, la iniciativa privada y la sociedad civil, una muestra de que juntos logramos más metas y objetivos cumplidos. La prioridad es, y siempre será, el beneficio para y por el Bosque.

Al asumir la presidencia del Fideicomiso en enero del 2018, con humildad me comprometí a responder ante la confianza que mis antecesores y todos los miembros de este grupo depositaron en mí. Estoy agradecida con su respaldo y el entusiasmo que siguen inyectándole al proponer y encontrar las fórmulas para seguir apoyando con esta importante causa.

Sharon Fastlicht Kurian de Azcárraga
Presidente

Es así que refrendamos nuestro compromiso de seguir coadyuvando en la procuración de nuestro querido bosque, de implementar nuevas estrategias y acciones generales enfocadas en la recuperación ecológica, ambiental y social para incrementar los -ya de por sí vastos- servicios que hoy ofrece el Bosque de Chapultepec a los habitantes de la Ciudad de México.

Así mismo reafirmamos nuestro empeño para trabajar de la mano con las autoridades y la sociedad civil en la implementación de la mejor toma de decisiones para preservar el patrimonio cultural, ecológico y social que nos brinda el Bosque.

Este Informe Anual es la forma de compartir con todos ustedes los resultados del gran trabajo que se ha llevado a cabo gracias al compromiso, generosidad y apoyo de tantos. Agradezco su confianza y los invito a seguir participando con nosotros. En un momento histórico para nuestro país, apreciemos los árboles milenarios que han atestiguado el paso del tiempo en Chapultepec y procuremos su bienestar para que en el porvenir, sigan siendo los más fieles testigos por muchos milenios más.

10

FIDEICOMISO PRO BOSQUE DE CHAPULTEPEC

Sucesión de Presidencia	14
Misión, Visión, Valores	16
Comité Técnico Mixto	18
Consejo Rector Ciudadano	19
Nueva Imagen Fideicomiso Pro Bosque de Chapultepec	20

22

PROYECTOS 2018

Time Line 2004 - 2018	24
I - tree Primera Sección del Bosque	26
Museografía Museo de Sitio y Centro de Visitantes	28
Inauguración Museo de Sitio - Centro de Visitantes	30
Parque Av. Lomas	32
Inicio de obra Parque Av. Lomas - Saneamiento Forestal	34
Plan Maestro de la Tercera Sección Bosque de Chapultepec	36
Presentación Plan Maestro de la Tercera Sección del Bosque de Chapultepec	38

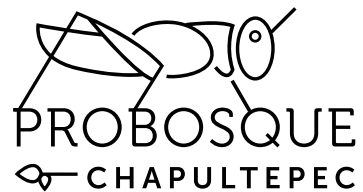

40

EVENTOS

Donativo ATM Citibanamex	45
Redondeo Chedraui	45
Redondeo Soriana	46
Movimiento Azteca 101	47
Productos con causa	48
Inauguración Parque Winston Churchill	50
Alianza Goyard	52
Concurso Fotografía Nat Geo	54
Carrera HSBC	56
Alianza Palacio de Hierro	60
Clases de cocina	60
Navidad con PH	61
Fashion Week - Pineda Covalin	62
Subasta Fórmula 1 - INTERprotección	64
Torneo de Golf Unifin - Peyrelongue	66

68

JORNADAS DE VOLUNTARIADO

74

PARTICIPACIONES Y ALIANZAS

ANPR - 1er Congreso Internacional de Parques Urbanos	76
Día Internacional de Voluntariado	78
FYJA 2018	80

82

INFORMACIÓN FINANCIERA

88

AGRADECIMIENTOS

102

EQUIPO OPERATIVO





**FIDEICOMISO
PRO BOSQUE DE
CHAPULTEPEC**



FIDEICOMISO PRO BOSQUE DE CHAPULTEPEC

15 AÑOS



El 25 de enero de 2018, el Fideicomiso Pro Bosque de Chapultepec celebró sus 15 años de trabajo ininterrumpido en el rescate y rehabilitación del Bosque de Chapultepec con la significativa cifra de recaudación de más de 500 millones de pesos, gracias al apoyo de empresas, instituciones, fundaciones, sociedad civil en general y el compromiso del Gobierno de la Ciudad de México.

El Fideicomiso Pro Bosque de Chapultepec está constituido por un grupo de voluntarios comprometidos con el medio ambiente que trabajan juntos desde hace 15 años en la preservación, rehabilitación y remodelación del pulmón verde más grande de la Ciudad de México, es decir, un total de 686 hectáreas.

A través de las múltiples rehabilitaciones que el Fideicomiso ha financiado en el Bosque de Chapultepec, promueve su desarrollo y reintegra su equilibrio ambiental, social y cultural, su funcionalidad, belleza y valor patrimonial, con la finalidad de garantizar a la ciudadanía un espacio digno, apto, seguro e incluyente para su disfrute.

En la celebración del decimoquinto aniversario el Lic. Juan I. Casanueva concluyó su periodo como presidente (2015-2017) dejando un legado de grandes logros y muchos éxitos, y así mismo se dio el nombramiento de la nueva Presidenta del Comité Técnico Mixto, la Lic. Sharon Fastlicht de Azcárraga, quien tomó posesión el pasado 22 de enero para el periodo 2018-2020.

En el evento estuvieron presentes el Jefe de Gobierno, Dr. Miguel Ángel Mancera, autoridades de la Secretaría del Medio Ambiente, miembros del Comité Técnico Mixto y del Consejo Rector Ciudadano, con lo que se refrendó el apoyo y la buena colaboración tripartita que ha prevalecido a lo largo de estos 15 años.



FIDEICOMISO PRO BOSQUE DE CHAPULTEPEC

MISIÓN:

Procurar la preservación, rehabilitación y remodelación del Bosque de Chapultepec.

VISIÓN:

Que el Bosque de Chapultepec se constituya como el espacio por excelencia para el convivio, uso y disfrute de la sociedad en general.

VALORES:

Transparencia, manteniendo total claridad ante donantes y públicos involucrados con el Bosque de Chapultepec, en las actividades y asignación de recursos, para reforzar la confianza depositada y generar su lealtad.

Honestidad, mostrando congruencia entre lo acordado, lo planeado y lo llevado a cabo en beneficio de la comunidad del Bosque de Chapultepec.

Perseverancia, buscando siempre recaudar fondos suficientes para destinarlos a proyectos que optimicen la imagen y protección del Bosque de Chapultepec.

Compromiso, estableciendo una relación estrecha con todas las instancias responsables del Bosque de Chapultepec para lograr que la labor de cada una converja en el mejor aprovechamiento de los recursos con que se cuenta.



COMITÉ TÉCNICO MIXTO

DEL FIDEICOMISO
PROBOSQUE DE
CHAPULTEPEC

Sharon Fastlicht Kurian de Azacárraga Presidenta
María Guadalupe Fragoso García Secretaria Técnica

Alberto Saavedra Olavarrieta
Alberto Torrado Martínez
Alejandro González Zabalegui
Alejandro Soberón Kuri
Antonio del Valle Perochena
Bernardo Riojas Achutegi
Carlos Fernández González
Diego Quintana Kawage
Gabriel Guerra Castellanos
Juan I. Casanueva Pérez
Juan Cortina Gallardo
Jerónimo de la Macorra Miranda
Joaquín Vargas Mier y Terán
María Laura Medina de Salinas Pliego
Marinela Servitje Montull
Ramón Chedraui Eguía

Lilia Haa Miguel Directora

El Fideicomiso Pro Bosque de Chapultepec trabaja de manera permanente en colaboración con el Gobierno de la Ciudad de México a través de la Secretaría del Medio Ambiente, la Dirección General de Bosques Urbanos y Educación Ambiental y la Dirección del Bosque de Chapultepec, en coordinación con el Consejo Rector Ciudadano del Bosque de Chapultepec, siempre con un objetivo común: el cuidado y la conservación del Bosque de Chapultepec.

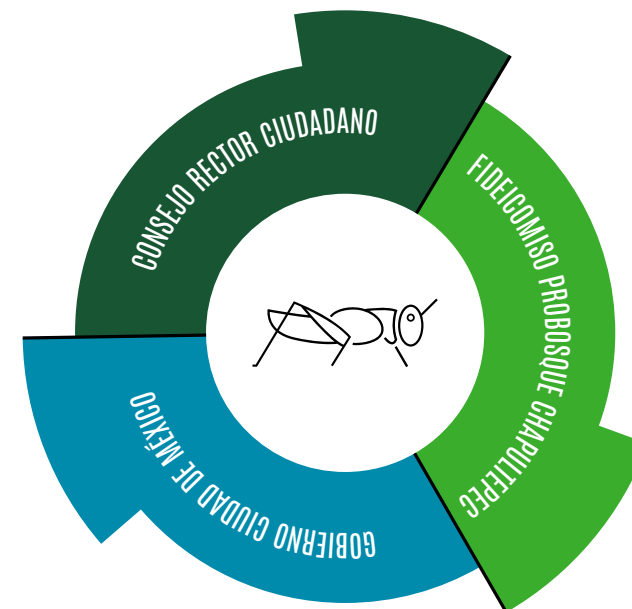

El Consejo Rector Ciudadano del Bosque de Chapultepec es un grupo de destacados representantes de la sociedad provenientes de instituciones privadas, de educación y del sector académico; fue creado con el objeto de evaluar, planear y diseñar en forma coordinada con la autoridad responsable las bases para las decisiones administrativas dentro del Bosque de Chapultepec.

Antonio Azuela de la Cueva
Luis Manuel Guerra Garduño
Francisco Urbano Barnés Regueriro
Marcos Mazari Hiriart
María Leoba Castañeda Rivas
María Cristina García Cepeda
Leonora Rojas Bracho
Víctor Márquez Cravioto

NUEVA IMAGEN PRO BOSQUE DE CHAPULTEPEC

Con el objetivo de consolidar y proyectar una imagen positiva y renovada, con una apariencia más actual y amigable, se hizo la renovación de la imagen del Fideicomiso Pro Bosque de Chapultepec.

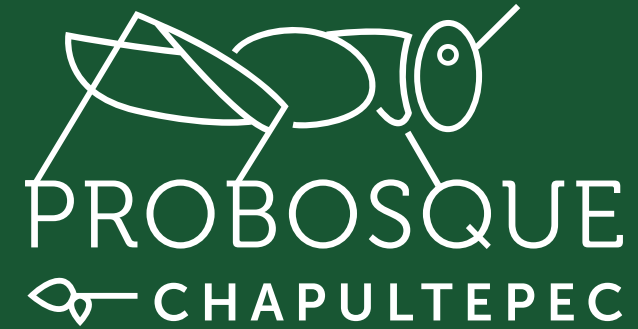

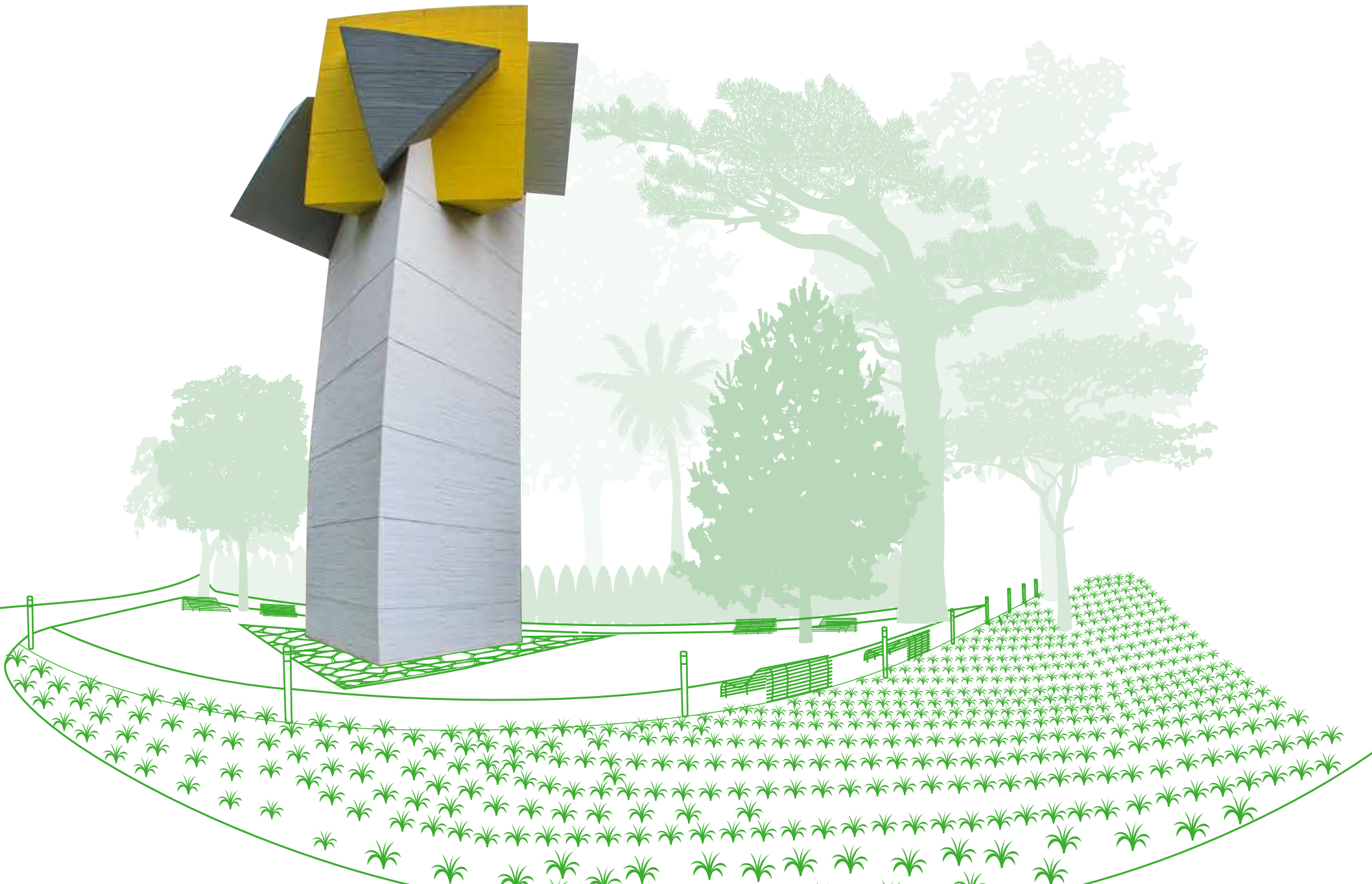

PROYECTOS 2018

Gracias a la+ de VOLUNTADES

A la participación desinteresada de ciudadanos, empresarios y del Gobierno de la Ciudad de México, esta iniciativa ha permitido al Fideicomiso recaudar a la fecha más de **500 millones de pesos**, que se han invertido en diferentes obras de rehabilitación, estudios, diagnósticos, saneamientos forestales, proyectos ejecutivos y Planes Maestros de la primera, segunda y tercera sección del bosque, con el compromiso del Gobierno de invertir un peso por cada peso recaudado por el Fideicomiso. Entre los proyectos concluidos con éxito están:

2003-2004



Creación del Fideicomiso ProBosque de Chapultepec y creación Desarrollo del Plan Maestro Primera Sección

2004
2005

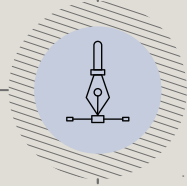

1A ETAPA DEL PLAN MAESTRO PRIMERA SECCIÓN ARQ. MARIO SCHJETNAN

2004 - 2006

Campaña de recaudación REVIVE CHAPULTEPEC

IMPLEMENTACIÓN DEL PLAN MAESTRO



2005
(Primera etapa)

- Control de fauna nociva
- Sustitución Mobiliario Urbano
- Iluminación Ornamental
- Infraestructura de riego
- Dragado y limpieza de lagos
- Rehabilitación Av. Acuario
- Construcción de Kioscos de alimentos
- Saneamiento Forestal y descompactación de suelo
- Remodelación Plaza Acceso Principal

2006
(Segunda etapa)

- Renovación Parque Gandhi
- Rehabilitación de la Calzada del Rey
- Rehabilitación del Jardín de los Adultos Mayores
- Jardín Botánico
- Señalización
- Eje peatonal entre los museos de Antropología y de Arte Tamayo
- Construcción Espejo del Agua

REHABILITACIÓN DEL PARQUE LÍBANO

REJAS DE CHAPULTEPEC

2007

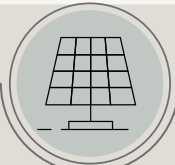

2008

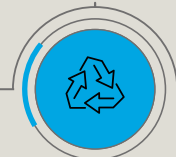

PLAN DE MANEJO 2ª SECCIÓN BCH ARQ. DANIEL ESCOTTO

DIAGNÓSTICO DEL MANEJO DE AGUA

2009



Restauración Baños de Moctezuma Primera Sección
Rehabilitación Juegos Infantiles "La Tapatía" Segunda Sección

2005 - 2010



PROGRAMA CÍVICO EDUCATIVO GIGEANA

2010

- CAMPAÑA DE RECAUDACIÓN CHAPULTEPEC TE QUIERO BIEN
- SANEAMIENTO FORESTAL EN LA SEGUNDA SECCIÓN BCH

REHABILITACIÓN DE LA PISTA DE CORREDORES EL SOPE - ARQ. LEGORRETA

REHABILITACIÓN CÁRCAMO DE DOLORES MUSEO JARDÍN DEL AGUA ETAPA I ARQ. ALBERTO KALACH

2011

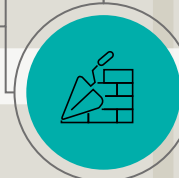

RESTAURACIÓN FUENTE GUARDIANES DEL FUTURO

MUSEO JARDÍN DEL AGUA ETAPA II TANQUES Y CÁMARA BAJA

2013



PLAN MAESTRO 2ª SECCIÓN ARQ. MARIO SCHJETNAN

2014-2015



EJE DE MOVILIDAD COMERCIO Y SERVICIOS

2015
2016

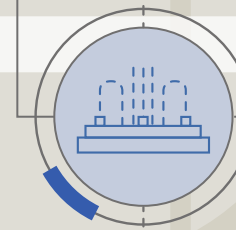

REHABILITACIÓN PASEO DE LOS COMPOSITORES Y FUENTE XOCHIPILLI

PARQUE CONSTITUYENTES SKATEPARK

REHABILITACIÓN FUENTE MITO DEL AGUA

2017
2018

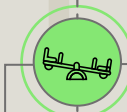

REHABILITACIÓN MUSEO DE SITIO

CORREDOR TAMAYO

PARQUE INFANTIL LA HORMIGA

ESCULTURA MATHÍAZ GOERTIZ

FUENTE NEZAHUALCÓYOTL

KIOSCO A2 1ª SECCIÓN

ZONA DE PICNICS Y HAMAQUEROS 1ª SECCIÓN

SANEAMIENTO FORESTAL

JUEGOS INFANTILES Y GIMNASIOS AL AIRE LIBRE

PLANTA DE TRATAMIENTO DE AGUAS RESIDUALES

2019

PARQUE AV. LOMAS

+500 MILLONES DE PESOS

i-Tree Eco México

Primera Sección

Cuantificación y valoración de los servicios ambientales generados por el arbolado del **Bosque de Chapultepec por medio del programa i-Tree Eco México**

La plataforma digital de consulta del arbolado de la Primera Sección del Bosque de Chapultepec es resultado de tres proyectos de investigación en los que se llevó a cabo el inventario y diagnóstico de los árboles ubicados en varias de sus zonas y subzonas, así como del diagnóstico y caracterización de éstas, con el fin de generar el programa de manejo del arbolado de la Primera Sección.

Para la realización del inventario, diagnóstico y caracterización del arbolado se utilizaron metodologías fundamentadas en procedimientos científicos del ámbito forestal y de la arboricultura y dasonomía ur-

bana, ecología urbana, parasitología y fitopatología forestal, y de las especies arbóreas, con el soporte estadístico que requerían los proyectos.

Cabe destacar que los inventarios son el procedimiento fundamental que nos permite conocer las características y condiciones del arbolado, pues dan una base para el manejo de las masas arboladas urbanas. Los árboles urbanos proporcionan diferentes servicios ambientales que repercuten en el mejoramiento del entorno inmediato de los ciudadanos y del medio ambiente, entre los que destacan:

- Remoción de contaminantes atmosféricos por el follaje y troncos de los árboles, lo que mejora la calidad del aire.
- Control de escurrimientos e infiltración de agua al subsuelo, que influye en la recuperación del manto freático, en la reducción de inundaciones y en la conservación del suelo.
- Captura y retención de carbono en la madera, ramas, hojas y raíces del arbolado (biomasa), lo que contribuye a reducir los efectos del calentamiento global.
- Reducción de la temperatura e incremento de la humedad relativa en el ambiente inmediato que rodea a los ciudadanos.

En relación con lo anterior, mediante los proyectos de investigación fue posible cuantificar los servicios ambientales que proporcionan los árboles de las subzonas de la Primera Sección estudiadas, así como su valor económico, parámetros nunca antes determinados para el arbolado urbano de alguna otra ciudad de México. Esto fue posible mediante la utilización del sistema digital i-Tree Eco México, recientemente adaptado a las condiciones de más de 30 ciudades de nuestro país.

La información acerca de la contribución económica de los servicios ambientales que fueron determinados para cada árbol, y en su conjunto para cada subzona y zona de la Primera Sección, se despliega al dar clic en el mapa de consulta sobre el número de cada subzona, y ahí mismo es posible consultar qué árboles la habitan mediante un enlace que lleva a otro mapa con cada individuo arbóreo registrado.

Finalmente, es importante destacar que la plataforma de consulta del arbolado de la Primera Sección del Bosque de Chapultepec es pionera en México, pues hasta la fecha no se había generado para ningún área verde urbana del país un sistema de estas características; su existencia seguramente resultará de gran interés tanto para los visitantes del Bosque de Chapultepec y personas interesadas en las plantas arbóreas, como para especialistas en arboricultura y dasonomía urbanas, biología, ingeniería forestal, economía ambiental y arquitectura del paisaje, entre otros.



inifap
Instituto Nacional de Investigaciones Forestales, Agrícolas y Pecuarias

CDMX
CIUDAD DE MÉXICO



BOSQUE
de Chapultepec



MUSEO DE SITIO Y CENTRO DE VISITANTES DEL BOSQUE DE CHAPULTEPEC



Después de 2 años de trabajo y gracias al apoyo, esfuerzo y compromiso coordinado entre la CDMX y el sector privado, se llevó a cabo la recuperación del Museo de Sitio y Centro de Visitantes del Bosque de Chapultepec, considerado un Monumento Histórico.

El edificio que a finales del siglo XIX fungió como entrada al antiguo Colegio Militar de Chapultepec, se convirtió en un espacio doble de acceso gratuito que alberga un Museo de Sitio y un Centro de Visitantes con el fin de difundir la riqueza biológica, histórica, simbólica y cultural de las tres Secciones del Bosque de Chapultepec a los visitantes del bosque.

El Museo de Sitio muestra la historia de Chapultepec a través de una museografía —ejecutada por el despacho Siete Colores— que recoge cuatro grandes momentos de la vida del lugar: 1. Chapultepec prehispánico, 2. Chapultepec colonial, 3. Chapultepec del siglo XIX y 4. Chapultepec del siglo XX.

Por otro lado, el Centro de Visitantes ofrece a los usuarios una visita planeada en función de sus gustos e intereses mediante instrumentos tecnológicos que facilitan al usuario optimizar su tiempo (o visita) en el Bosque. Asimismo, se trata del espacio idóneo para difundir los acontecimientos recientes del bosque, des-

de el día a día hasta los esfuerzos que se realizan para su protección y rescate.

Las obras de restauración y rehabilitación estuvieron a cargo del Arq. Gabriel Mérido, con el aval del Instituto Nacional de Antropología e Historia. Con una inversión de 30 millones de pesos recaudados gracias al apoyo, generosidad de diversas empresas, fundaciones e instituciones así como a diversas gestiones se logró concluir su rehabilitación, a través del Fideicomiso Pro Bosque de Chapultepec, otorgaron donativos para el proyecto y Revive Chapultepec A. C.: la Secretaría de Cultura a través del PAICE, American Express México, World Monuments Fund, Compartamos Banco, La Costeña, Fundación Alejo Peralta, Fundación Interprotección, Marinela Servitje Montull, Fundación HSBC, Fundación Azteca, Citibanamex, Fundación Soriana y Samsung México.



CEREMONIA DE INAUGURACIÓN DEL MUSEO DE SITIO Y CENTRO DE VISITANTES DEL BOSQUE DE CHAPULTEPEC

El 14 de noviembre de 2018, presidieron la ceremonia de inauguración del nuevo Museo de Sitio y Centro de Visitantes del Bosque de Chapultepec las autoridades del Gobierno de la Ciudad de México, miembros destacados del Consejo Rector Ciudadano del Bosque de Chapultepec y representantes del Fideicomiso Pro Bosque de Chapultepec y Revive Chapultepec A. C.

El evento fue presidido por la Secretaria del Medio Ambiente de la Ciudad de México, Mtra. Tanya Müller García; el Arq. Víctor Márquez Cravioto, representante del Consejo Rector Ciudadano del Bosque de Chapultepec, y Sharon Fastlicht Kurian de Azcárraga, Presidenta del Fideicomiso Pro Bosque de Chapultepec, acompañados por reconocidos empresarios donantes como testigos de la apertura del nuevo recinto cultural del Bosque de Chapultepec.



PARQUE AV. LOMAS SEGUNDA SECCIÓN DEL BOSQUE DE CHAPULTEPEC

En enero del 2018, iniciaron formalmente los trabajos de recuperación del Parque Av. Lomas, que cuenta con una extensión de 3.9 hectáreas y se ubica en la Segunda Sección del Bosque de Chapultepec, entre la Av. Lomas y el Panteón Civil de Dolores. El objetivo fundamental de la intervención de este espacio es devolverle su esencia deportiva y con ello promover la salud física entre la comunidad que visita el Bosque de Chapultepec; es decir, fomentar el desarrollo saludable y recreativo en la sociedad.

Para ello, el Fideicomiso Pro Bosque de Chapultepec emprende este proyecto de rehabilitación con el fin de que este parque sea un espacio seguro de esparcimiento para realizar actividades deportivas en un entorno natural. Además, se busca su integración y conexión con el resto del bosque.

El proyecto arquitectónico contempla diversas acciones para mejorar los servicios que debe prestar a sus visitantes, como establecer una nueva estructura peatonal, zonas de estar, tres canchas de fútbol 7 y una de usos múltiples, un kiosco de servicios, iluminación, señalética, mobiliario urbano, juegos infantiles, red de riego, entre otras.

3.9 hectáreas



Esta rehabilitación se lleva a cabo gracias a la donación de recursos de diferentes empresas y fundaciones como: Fundación Díez Morodo, F2 Services, HSBC Seguros, Grupo R, Interprotección, Grupo Chedraui, Siete Colores y Compartamos México, canalizados a través del Fideicomiso Pro Bosque de Chapultepec. La obra la ejecuta el despacho Medina y Arquitectos, bajo la dirección de Grupo de Diseño Urbano encabezado por el reconocido Arq Mario Schjetnan, y la supervisión externa de A+V.

SANEAMIENTO FORESTAL PARQUE AV. LOMAS

Uno de los principales trabajos a realizar dentro de este proyecto es el saneamiento forestal de la zona; para ello, el Instituto Nacional de Investigaciones Forestales, Agrícolas y Pecuarias (INIFAP) evaluó las condiciones sanitarias y de estructura de cada uno de los árboles que se encuentran en esta área, lo cual es un paso fundamental para decidir, mediante un procedimiento con bases científicas y técnicas, las actividades de mantenimiento que se practicarán al arbolado (poda, derribo o trasplante).

Con base en la evaluación, se dictaminó el retiro de 87 árboles, debido a que se consideran de alto riesgo por estar muertos en pie o por un daño muy avanzado en su estructura, o por un estado avanzado de debilitamiento (declinación), lo cual se evidencia en una notoria reducción del follaje en la copa y daños en sus troncos.

Después de los trabajos de saneamiento y rehabilitación, se llevará a cabo la reforestación del lugar con más de 150 árboles de 4 a 6 metros de altura y de diferentes especies adecuadas para esta área del Bosque, como las jacarandas (*Jacaranda mimosifolia*), el encino (*Quercus rugosa*), diferentes tipos de pinos

(*Pinus teocote*, *Pinus montezumae*, *Pinus patula* y *Pinus cembroides*), además de liquidámbar (*Liquidambar styraciflua*), ocote y pirul (*Schinus molle*).

El proyecto de saneamiento se realiza en concordancia con el Plan Maestro de la Segunda Sección del Bosque de Chapultepec, bajo la dirección de Grupo Diseño Urbano del Arq. Mario Schjetnan, y gracias a la donación de recursos de diferentes empresas canalizadas a través del Fideicomiso Pro Bosque de Chapultepec y con el aval del Consejo Rector Ciudadano y las autoridades del Bosque de Chapultepec.



PLAN MAESTRO TERCERA SECCIÓN. VISIÓN GENERAL

La Tercera Sección del Bosque de Chapultepec, conformada en la década de los setenta, se extiende sobre 243.89 hectáreas que proveen importantes servicios ambientales a la ciudad. Sus cañadas tienen un alto valor hidrológico y ofrecen un gran potencial para la recreación, la educación ambiental y el ecoturismo.

Sin embargo, esta sección se encuentra actualmente en una situación vulnerable debido a deslaves, incendios forestales y caídas de ramas o árboles, esta situación que prevalece en la zona representa un peligro constante a los visitantes; por ello, es elemental su restauración ecológica y ambiental, además de que marcaría un precedente en la recuperación del sistema de barrancas de la Ciudad de México.

Como parte de un proceso de planeación se elaboró el Plan Maestro de Rehabilitación de la Tercera

Sección del Bosque de Chapultepec. Visión General, que permitirá establecer la vocación y el uso de sus espacios con el fin de definir acciones para su ordenamiento y rehabilitación, además de asegurar el equilibrio del bosque a través de valores ambientales y culturales.



En el Plan Maestro de Rehabilitación de la Tercera Sección del Bosque de Chapultepec Visión General se incluyeron como ejes rectores los siguientes componentes: preservación ecológica, hídrica, educación y recreación ambiental, servicios e infraestructura y movilidad.

El Plan Maestro lo desarrolló el Arq. Mario Schjetnan Garduño de Grupo de Diseño Urbano, y cuenta con la colaboración de un grupo interdisciplinario de especialistas en diferentes temas ambientales, urbanos y sociales, entre ellos: Conservación Internacional México, Instituto de Políticas para el Transporte y Desarrollo (ITDP), Instituto Nacional de Investigaciones Fo-

restales, Pecuarias y Agrícolas (INIFAP) y el Taller de Ingeniería y Diseño, quienes estudian la problemática del sitio, aportan un diagnóstico preliminar y, con base en ello, definen la vocación de cada zona de acuerdo con sus características.

El financiamiento de dicho Plan Maestro fue posible gracias a las generosas aportaciones de diferentes empresas y fundaciones que aportaron recursos tecnológicos y apoyo técnico a través del Fideicomiso Pro Bosque de Chapultepec: Interprotección, La Costeña, HSBC Seguros, Fundación Femsa, Agua Capital, Altos Hornos de México y Fundación Gonzalo Río Arronte.

PRESENTACIÓN DEL PLAN MAESTRO DE LA TERCERA SECCIÓN DEL BOSQUE DE CHAPULTEPEC: VISIÓN GENERAL

El 5 de marzo de 2018, el Gobierno de la Ciudad de México, en coordinación con el Fideicomiso Pro Bosque de Chapultepec y el Consejo Rector Ciudadano del Bosque de Chapultepec, dio a conocer el Plan Maestro de Rehabilitación de la Tercera Sección del Bosque de Chapultepec.

En ceremonia presidida por el Jefe de Gobierno de la Ciudad de México, Dr. Miguel Ángel Mancera, y con la presencia de la Mtra. Tanya Müller, Secretaria del Medio Ambiente; la Lic. Sharon Fastlicht de Azcárraga, Presidenta del Fideicomiso Pro Bosque de Chapultepec; el Arq. Marcos Mazari, Coordinador del Consejo Rector Ciudadano del Bosque de Chapultepec, y el Arq. Mario Schjetnan, Director de Grupo Diseño Urbano, así como de directivos de diferentes empresas y fundaciones comprometidas y aliadas con el Bosque de Chapultepec, se explicó la necesidad de la rehabilitación de la Tercera Sección del Bosque, así como de los beneficios que representa para el medio ambiente y los visitantes.



El plan suma la responsabilidad conjunta del Consejo Rector Ciudadano, la voluntad del Gobierno de la Ciudad de México y el compromiso del Fideicomiso Pro Bosque de Chapultepec en un esfuerzo conjunto que desde hace más de quince años ha sentado precedente en la generación de proyectos integrales para la continuidad de los planes de la Primera y Segunda Sección del Bosque, y que ha llevado a cabo acciones para la protección del medio ambiente y el correcto manejo de las áreas verdes en la Ciudad de México.





EVENTOS



El objetivo del Fideicomiso Pro Bosque de Chapultepec es recaudar fondos para poder invertir en los proyectos de rehabilitación del Bosque de Chapultepec.

Agradecemos la generosidad, compromiso y participación activa de empresas, fundaciones y sociedad civil, que apoyan los diferentes mecanismos y eventos de recaudación y con ello nos ayudan a cumplir nuestras metas.

¡GRACIAS!



IMAGÍNA TE QUE EN ESTE EDIFICIO
HAY UN MUSEO
 SOBRE EL VALOR HISTÓRICO
 Y CULTURAL DEL
BOSQUE DE CHAPULTEPEC

Dona para que suceda.



DONATIVOS EN CAJEROS AUTOMÁTICOS **CITIBANAMEX**

Durante el mes de abril, Citibanamex se unió a los esfuerzos del Fideicomiso Pro Bosque de Chapultepec en la recaudación de fondos para el pulmón verde de la Ciudad de México mediante una campaña de donativos a través de sus cajeros automáticos de la Ciudad de México y Zona Metropolitana. Gracias a la generosidad de sus clientes, se recibió un

DONATIVO DE
\$227,580.54
¡GRACIAS!



REDONDEO **CHEDRAUI**

Agradecemos la aportación de los clientes y colaboradores de las tiendas Chedraui que, durante el mes de noviembre, aportaron a través del redondeo a favor de Pro Bosque de Chapultepec

LA CANTIDAD DE
\$35,000.00
¡GRACIAS!



REDONDEO SORIANA

Durante el mes de mayo, las tiendas Soriana de la Zona Metropolitana y la Ciudad de México llevaron a cabo la tradicional campaña de redondeo en las tiendas Soriana y Soriana Híper a favor del Fideicomiso Pro Bosque de Chapultepec. Al concluir mediante un evento en tienda Miyana de Polanco y en compañía de los colaboradores y sus clientes, se recibió un

GENEROSO DONATIVO DE
\$316,501.50
¡GRACIAS!



MOVIMIENTO AZTECA 101

Bajo el lema “Unidos hacemos más”, el Movimiento Azteca 101 de causas Locales, que apoya a las 32 entidades de la República Mexicana, sumó al Bosque de Chapultepec como la causa de la Ciudad de México a través del Fideicomiso Pro Bosque de Chapultepec, donde se invitó a los miles de habitantes de la gran urbe a recaudar fondos e invertirlos en el Museo de Sitio y Centro de Visitantes del Bosque de Chapultepec.

Se recaudó
\$150,000.00
¡GRACIAS!



PRODUCTOS CON CAUSA

Desde que inauguramos el Museo de Sitio, tuvimos la inquietud de invitar a los visitantes del Bosque de Chapultepec a contribuir con los proyectos de mejora a través de una serie de productos y souvenirs a los que llamamos "Productos con Causa".

Con gráficos referentes a la vegetación de Chapultepec y a la identidad del Fideicomiso Pro Bosque de Chapultepec, se produjeron diferentes artículos de uso cotidiano, tales como termos, tote bags, lápices, camisetas, sudaderas, postales o tarjetas de agradecimiento.

Estos productos están disponibles en el Centro de Visitantes y además de cumplir con el propósito de recaudar fondos para el mejoramiento del Bosque, son una forma de concientizar a los visitantes sobre el uso responsable de plásticos, sobre todo, los termos que evitan que se compren botellas de un solo uso y las bolsas de tela que sustituyen a las de plástico.

Estos artículos son también una forma de llevarse al bosque de Chapultepec en el corazón y recordar su belleza y su importancia en el día a día.



CEREMONIA DE INAUGURACIÓN DEL PARQUE SIR WINSTON CHURCHILL



El 11 de abril de 2018, en una ceremonia con presencia de la comunidad británica, miembros del Fideicomiso Pro Bosque de Chapultepec, el Consejo Rector Ciudadano, directivos de los Hoteles W y Presidente Intercontinental, y vecinos se presentaron los resultados de los trabajos de rehabilitación integral del Parque Sir Winston Churchill, ubicado en la colonia Polanco de la capital.

Con una inversión de 20 millones de pesos, aportados por el Gobierno de la CDMX, el proyecto del parque antes conocido como El Mexicanito contempló la rehabilitación de 2.5 hectáreas de áreas verdes que forman parte de la Primera Sección del Bosque de Chapultepec y que hoy se integran de nuevo como uso público para disfrute de los habitantes y visitantes de la Ciudad.

Entre los trabajos que se realizaron destaca la conexión entre la avenida Paseo de la Reforma y la zona hotelera, la edificación de una plaza de acceso al metro Auditorio, la construcción de un puente para la trotapista, la plantación de más de 30,500 flores como lirios, agapandos, clivias, fornios y acantos; así como la restauración y reubicación de la escultura de Sir Winston Churchill.

El monumento a Sir Winston Churchill fue un regalo que la comunidad británica otorgó a la Ciudad de México en 1974, como reconocimiento a los valores compartidos por ambas culturas. En el actual proceso de rehabilitación, la comunidad británica participó de nuevo, esta vez con la donación de los trabajos de restauración de dicho monumento. En el proyecto donado por el despacho Libra del Arq. Benjamín



Romano, se instalaron 107 luminarias, así como 57 bancas, 21 módulos de residuos sólidos, 6 tótems informativos y 37 biciestacionamientos como parte del mobiliario urbano. El objetivo principal de la rehabilitación de éste espacio, fue ofrecer un espacio digno y seguro para los usuarios, integrándolo al espacio público del Bosque de Chapultepec.

A través del Fideicomiso Pro Bosque de Chapultepec, el Hotel W y el Hotel Presidente Intercontinental — ubicados frente al Parque Sir Winston Churchill— colaboraron y apoyaron en todo momento la rehabilitación de este espacio. El evento fue engalanado por la banda de gaitas del Batallón de San Patricio, quienes rindieron homenaje a su ilustre compatriota.



ALIANZA DE EUROPEAN DESIGNS A TRAVÉS DE SU MARCA GOYARD A FAVOR DE PRO BOSQUE DE CHAPULTEPEC

Conscientes de la importancia ambiental y cultural de Chapultepec, la empresa European Designs, a través de su marca Goyard, se unió al esfuerzo del Fideicomiso Pro Bosque para recaudar fondos a través de la donación de un porcentaje de las ventas de la bolsa Saint Louis, uno de los accesorios más emblemáticos y deseados en la actualidad.

El 20 de junio 2018, la prestigiosa marca francesa de bolsos y accesorios Goyard llevó a cabo un coctel en su Maison de Masaryk, en Polanco, y en el que anunció una alianza a favor del Fideicomiso Pro Bosque de Chapultepec.

Al evento acudieron clientes exclusivos, personalidades, así como destacados medios de comunicación.



CONCURSO DE FOTOGRAFÍA NATGEO MÉXICO - PRO BOSQUE CHAPULTEPEC

Del 11 de marzo al 11 de junio, National Geographic en español y Pro Bosque Chapultepec convocaron al primer concurso de fotografía del Bosque de Chapultepec.

Las fotografías concursaron en categorías como: cultura, arquitectura, paisaje y las actividades recreativas que se realizan en el Bosque de Chapultepec.

El jurado estuvo conformado por National Geographic en español, un fotógrafo de la revista y directivos de Pro Bosque de Chapultepec.

La Quinta Colorada fue sede de la ceremonia de premiación en que se otorgaron los premios a los tres primeros lugares y se invitó a los 10 finalistas a participar en un fotowalk impartido por el fotógrafo de la revista Mauricio Ramos, donde mostró técnicas y efectos especiales a los concursantes.

FOTOS GANADORAS

PRIMER LUGAR: FERNANDO MONTECUBIO MEJÍA
SEGUNDO LUGAR: DESIRÉE ZAMORA HERNÁNDEZ
TERCER LUGAR: FRANCISCO NAVA GUTIÉRREZ

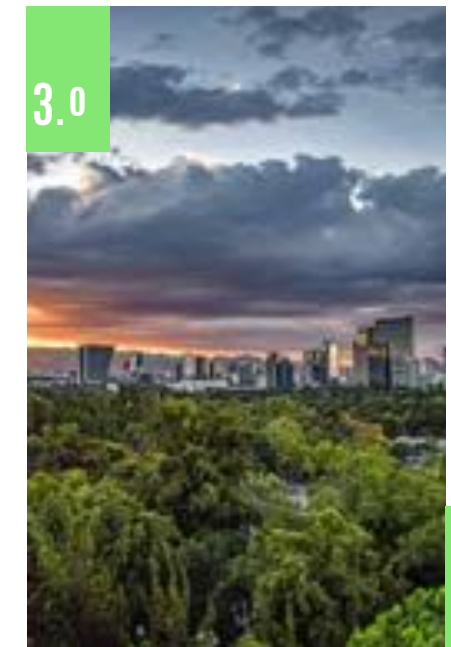
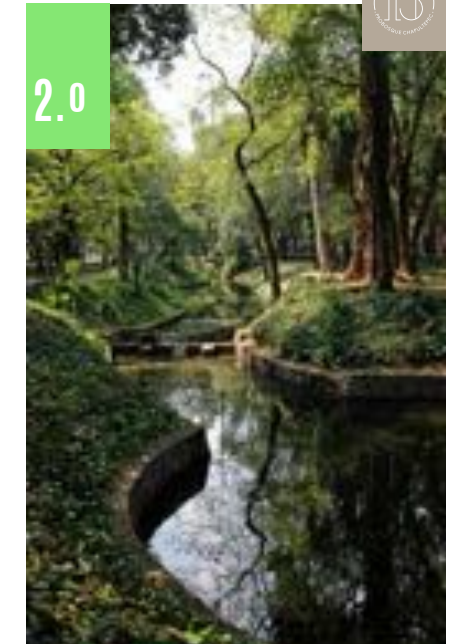

CARRERA HSBC SEGUROS A FAVOR DE PRO BOSQUE CHAPULTEPEC

El 30 de septiembre de 2018, se llevó a cabo la 8a Carrera HSBC Seguros a favor del Fideicomiso Pro Bosque de Chapultepec, evento que por octavo año apoya donando las inscripciones de los corredores para la rehabilitación del Bosque de Chapultepec.

El evento contó con salida y meta en la recién remodelada Fuente Nezahualcóyotl, en la Primera Sección del Bosque, y la participación de más de 3000 participantes que corrieron gustosos 10, 5 y 3 km en una ruta exclusiva dentro del Bosque de Chapultepec en su Primera y Segunda Sección.

¡GRACIAS!



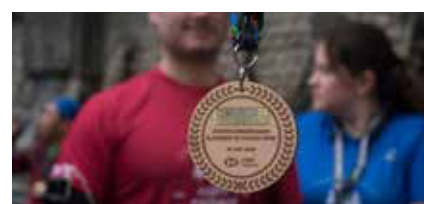

PALACIO DE HIERRO A FAVOR DE PRO BOSQUE DE CHAPULTEPEC

La prestigiada tienda departamental El Palacio de Hierro Polanco “El Palacio de los Palacios”, a través de dos clases culinarias impartidas por el reconocido chef Kioharu Hasegawa, de MOG Bistro, y el chef Takeya Matsumoto, del restaurante Kura, el 17 y 18 de octubre de 2018. Con estas actividades el Palacio de Hierro unió esfuerzos a favor del Bosque de Chapultepec donando la totalidad de las inscripciones, con lo que sumó a las mejoras del Bosque de Chapultepec.

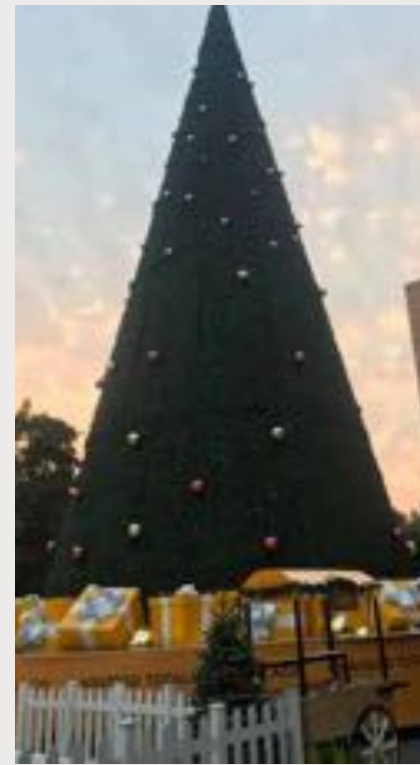

Del mismo modo, el 29 de noviembre de 2018, el Fideicomiso Pro Bosque de Chapultepec fue invitado especial en el evento simbólico de encendido del árbol de Navidad, en el que por medio de un donativo de los invitados se refrendó el compromiso de continuar con la rehabilitación de uno de los parques urbanos más importantes de la Ciudad de México.

El Palacio de Hierro



PINEDA COVALIN, EN EL MARCO DE MBFWMX, PRESENTA SU COLECCIÓN PRIMAVERA - VERANO 2019: BOTANICALTEPEC

Pineda Covalin rindió un homenaje especial al Bosque de Chapultepec con su colección BOTANICALTEPEC, inspirada en la flora y fauna, arquitectura y elementos característicos del bosque. Esta colección fue presentada durante la edición 25 de la Mercedes-Benz Fashion Week México City, la plataforma de moda con mayor repercusión en nuestro país, que se realizó en el altar a la patria del Bosque de Chapultepec, en la Primera Sección del bosque. A través de esta colección, la firma de moda contribuirá mediante un donativo al Fideicomiso Pro Bosque de Chapultepec para destinar a los proyectos de rehabilitación del pulmón verde de la Ciudad de México.

PINEDA COVALIN CDMX CIUDAD DE MÉXICO





SUBASTA FÓRMULA 1 INTERPROTECCIÓN

El 24 de noviembre de 2018, con motivo de la celebración del Gran Premio de México, Interprotección y KIO Networks organizaron un coctel en la Fuente Nezahualcóyotl para llevar a cabo una subasta de piezas de arte y artículos personales de pilotos de la F1, con el objetivo de recaudar fondos para el Fideicomiso Pro Bosque de Chapultepec.

El monto de recaudación fue de
\$4,000,000.00



¡GRACIAS!





XII COPA DE GOLF PEYRELONGUE UNIFIN A BENEFICIO DEL BOSQUE DE CHAPULTEPEC

El 15 de noviembre de 2018, se llevó a cabo la XII Copa de Golf Peyrelongue Unifin, organizada por la prestigiada marca de joyas y relojes y la Fundación Unifin, quienes se sumaron este año con 184 participantes, a beneficio del Fideicomiso Pro Bosque de Chapultepec.

Cada año, Rodrigo Lebois, Presidente de Fundación UNIFIN, A. C., y Luis Peyrelongue, CEO Peyrelongue Chronos, organizan este ya reconocido torneo a beneficio de una noble causa; este año decidieron apoyar a la conservación del pulmón verde más importante de



la Ciudad de México. Con gran entusiasmo, los participantes se dieron cita en el campo Lomas Country Club de la Ciudad de México. En la ceremonia de premiación estuvieron presentes Lilia Haua Miguel, Directora del Fideicomiso Pro Bosque de Chapultepec, Luis Peyrelongue, CEO de Peyrelongue Chronos, y Rodrigo Lebois Mateos, Presidente de Fundación UNIFIN, A. C., para agradecer y premiar a todos los participantes, además de pasar un día de convivencia sana y divertida.

El monto de recaudación del torneo fue de

\$1,000,000.00

¡GRACIAS!

UNIFIN.



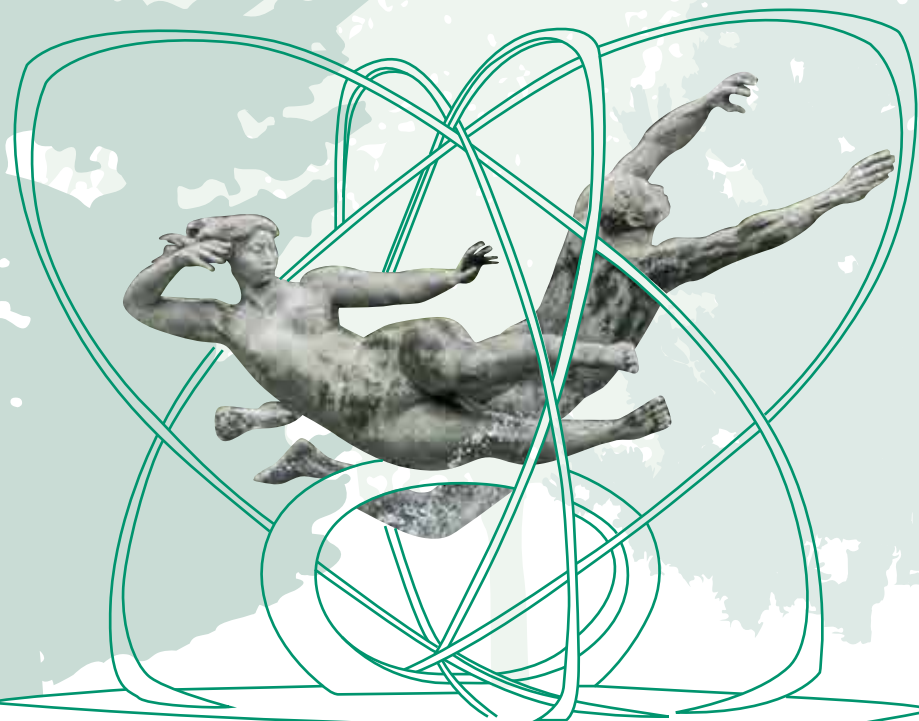

JORNADAS DE VOLUNTARIADO



VOLUNTARIADO 2018

Con el objetivo de involucrar a la sociedad en acciones directas de conservación del Bosque de Chapultepec y generar conciencia, compromiso y solidaridad en el cuidado del medio ambiente, el Fideicomiso incentiva desde hace 15 años las Jornadas de Voluntariado con diversas empresas y organizaciones de la sociedad civil.



Zonas de intervención: Juventino Rosas, calzada de los Poetas, Tótem Canadiense, Altar a la Patria y Espejo del Agua.

Trabajos realizados:

- Plantación planta de ornato: clivias, agapantos, lirio persa y acantos.
- Colocación de mulch
- Descompactación de suelo
- Deshierbe
- Pintura de Bancas
- Pintura de mobiliario de residuos
- Arreglo de andadores
- Barrido de Andadores
- Recolección de basura fina

Monto invertido:

\$1,343,052.00







PARTICIPACIONES Y ALIANZAS

PRIMER CONGRESO INTERNACIONAL DE PARQUES URBANOS, MÉRIDA 2018

Con el objetivo de profesionalizar la labor de todos los sectores que trabajan a favor de los espacios públicos, se llevó a cabo el Primer Congreso de Parques Urbanos, del 25 al 27 de abril y con una asistencia de más de 2000 participantes, entre ellos extranjeros y mexicanos, funcionarios públicos, técnicos, desarrolladores inmobiliarios, académicos, estudiantes y proveedores de equipamiento, así como de la sociedad civil que acudieron para impulsar la industria de los parques urbanos, los espacios públicos y la recreación en Latinoamérica.



El congreso contó con 8 conferencias magistrales, más de 50 sesiones educativas con la participación de 120 conferencistas; 9 talleres vivenciales y una muestra comercial de 60 empresas en el ramo.

Entre los conferencistas destacados estuvieron Guillermo Peñalosa, Presidente de Ciudades 8-80 en Canadá y de World Urban Parks o City Parks Alliance; Arq. Mario Schjetnan, arquitecto paisajista mexicano, y Peter Harnik.



En el marco del Congreso también se llevó a cabo la firma de la Agenda 2025, que representa un primer llamado a la acción por parte de más de 30 organizaciones, al cual se invita a sumarse a todas aquellas instituciones, especialistas y ciudadanos que tengan como objetivo contribuir a mejorar, desde el ámbito del espacio público, las condiciones de vida urbana en nuestro país.



Por su parte, la Directora del Bosque de Chapultepec participó en la presentación del libro Construyendo mi parque, del Director de la Asociación Nacional de Parques y Recreación Luis Román.



Finalmente, la Directora del Bosque de Chapultepec, la Lic. María Guadalupe Frago García, y la Directora del Fideicomiso Pro Bosque de Chapultepec, Lic. Lilia Hava Miguel, participaron en una sesión educativa para exponer el modelo de operación y mantenimiento del Bosque de Chapultepec así como el esquema de recaudación de fondos.

DÍA INTERNACIONAL DEL VOLUNTARIADO

Bajo el marco del Día Internacional de los Voluntarios, celebrado cada 5 de diciembre, el Centro de Investigación y Estudios sobre Sociedad Civil A. C. (CIESC) y la Fundación Modelo presentaron el libro: Voluntariado episódico en México, un texto que coordinó Jaqueline Butcher García-Colín y en el cual colaboraron Gustavo Verduzco Igartúa, Santiago Sordo Ruz y Carlos López Olmedo.

Esta publicación presenta ideas e investigaciones recientes que abarcan el fenómeno del voluntariado. Por medio de estudios y encuestas, se comprueban las motivaciones y las bases teóricas que lo sustentan y se comprueba la presencia de esta actividad en México.

Esta presentación tuvo la participación de la Directora del Fideicomiso Pro Bosque de Chapultepec, Lic. Lilia Haa Miguel, quien compartió sus 15 años de experiencia en Pro Bosque apoyando mediante el voluntariado de diversas empresas, en particular el de VOLUNTARIADO MODELO, al Bosque de Chapultepec.

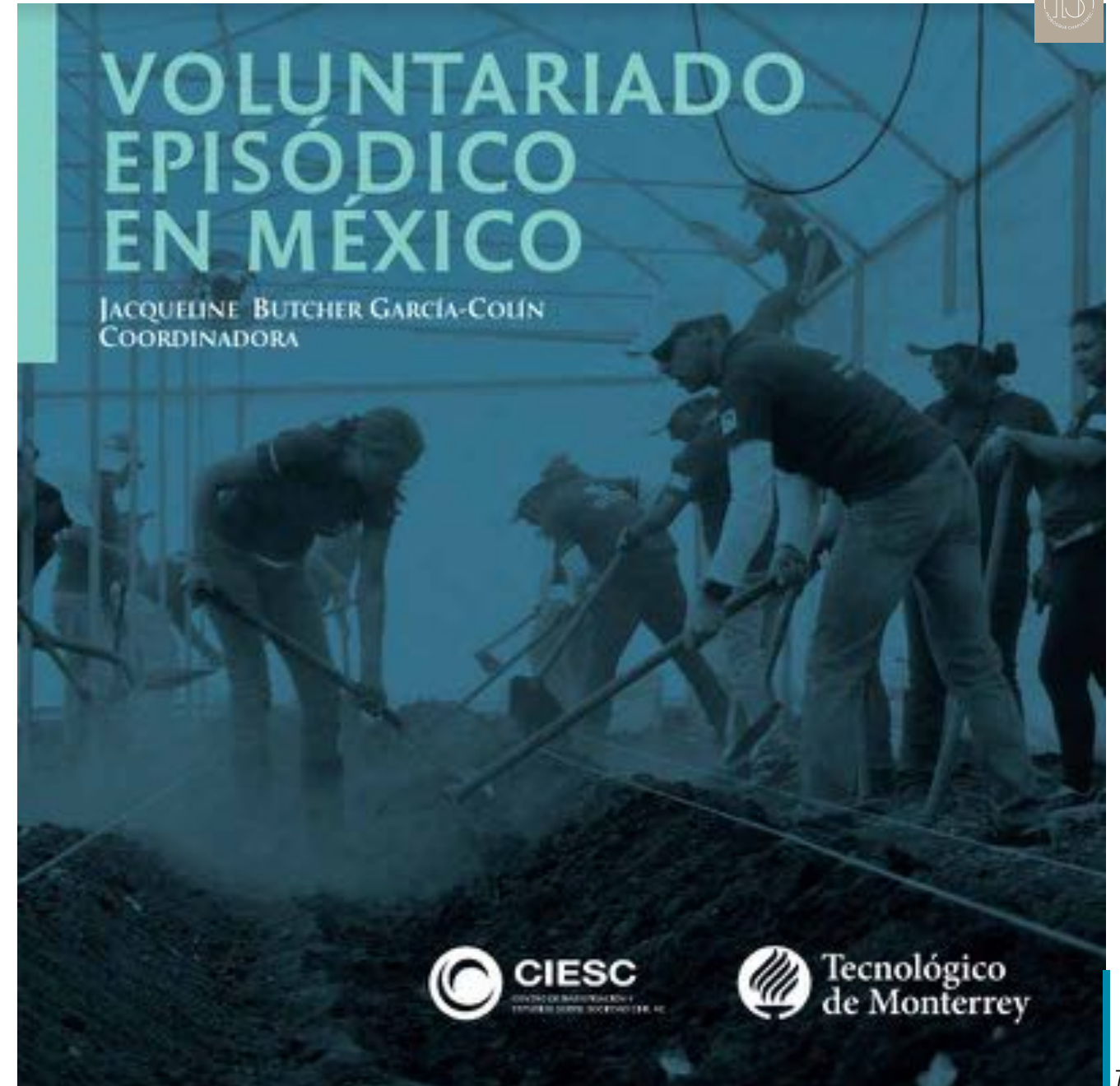

FYJA 2018

Del 20 al 22 de abril 2018 se llevó a cabo la segunda edición del Festival Flores y Jardines FYJA en el Jardín Botánico del Bosque de Chapultepec. Se realizaron 32 pláticas y talleres sobre temas relacionados a la botánica, jardinería, arreglo floral, reciclaje y cuidado del medio ambiente.

Por primera vez, FYJA invitó a un artista extranjero. Thomas Dambo, un reconocido ambientalista y artista danés, creó un jardín de plástico reciclado. Con esta obra el artista mostró la crisis global que existe por el uso excesivo de plásticos, pero también cómo se pueden prevenir futuros escenarios, fomentando el reciclaje.

En total, desde el 2016, la asociación Plantando con Causa, precedida por Patricia Elías Calles, a través del festival, ha rehabilitado 19 espacios - 18 jardines y un invernadero de manejo - en el Jardín Botánico y junto con Huatan y Jardín Sustentable, mantienen a la fecha los jardines rehabilitados para que los visitantes puedan seguir disfrutándolos.





INFORMACIÓN FINANCIERA

AGRADECIMIENTOS

Esta auditoría fue donada por: Galaz Yamazaki, Ruiz Urquiza, S. C. Miembro de Deloitte Touche Tohmatsu.

GRACIAS



Agradecemos la asesoría legal donada por el Despacho Santa Marina y Steta

GRACIAS

Santamarina
+ Steta

Agradecemos la colaboración en los servicios contables por el Despacho Linares, Beltrán y Asociados S. C.

GRACIAS



BALANCES GENERALES

AL 31 DE DICIEMBRE DE
2018 Y 2017 (EN PESOS)

ACTIVO	2018	2017
Activo circulante:		
Efectivo y equivalentes de efectivo	27,353,041	32,976,143
Otras cuentas por cobrar	395,733	35,179
TOTAL DE ACTIVO CIRCULANTE	27,748,774	33,011,322
Mobiliario y equipo - neto	486,666	446,568
TOTAL	28,235,440	33,457,890
PASIVO Y PATRIMONIO		
Pasivo circulante:		
Gastos acumulados	1,112,308	483,559
Impuestos por pagar	125,773	94,875
TOTAL DEL PASIVO	1,238,081	578,434
PATRIMONIO	26,997,359	32,879,456
TOTAL	28,235,440	33,457,890

ESTADOS DE ACTIVIDADES

POR LOS AÑOS QUE TERMINARON
EL 31 DE DICIEMBRE DE
2018 Y 2017 (EN PESOS)

INGRESOS POR DONACIONES:	2018	2017
Aportaciones "Campaña de Recaudación de fondos"	4,953,842	11,566,539
Aportaciones "Museo de Historia Natural"	227,087	947,123
Aportaciones "Carrera HSBC"	1,244,211	1,176,860
Aportaciones "Museo de Sitio"	3,953,330	10,638,310
Aportaciones "Parque Avenida Lomas"	11,819,668	17,121,500
Aportaciones "Jornadas Voluntarias"	1,343,052	1,479,294
Aportaciones "Fuente Xochipilli"	-	113,500
Aportaciones "Bosque de Chapultepec"	10,731,527	6,861,872
Aportaciones "Evento Myst"	-	1,895,536
Aportaciones "Plan Maestro 3a. sección"	-	3,350,000
Aportaciones "Miembros CTM"	3,019,190	1,100,000
Aportaciones "Torneo de Golf"	1,575,100	-
Aportaciones "Movimiento Azteca"	176,589	-
Aportaciones "Proyecto Voladores de Papantla"	1,000,000	-
Aportaciones "Evento Goyard"	74,940	-
Aportaciones "Evento Palacio de Hierro"	108,469	-
Aportaciones "Extraordinarias / Otros ingresos"	10,000	81,723
Intereses ganados	2,748,337	1,461,922
TOTAL RENDIMIENTOS, GANANCIAS Y OTROS APOYOS NO RESTRINGIDOS	42,985,342	57,794,179
GASTOS:		
Rehabilitación, preservación, reforestación y conservación del Bosque de Chapultepec	44,294,235	22,264,069
Gastos de operación y administración	4,370,748	2,131,553
Intereses pagados	-	642,692
Comisiones bancarias	171,204	153,499
Impuesto del ejercicio	31,252	97,270
TOTAL DE GASTOS	48,867,439	25,289,083
AUMENTO (DISMINUCIÓN) TOTAL EN EL PATRIMONIO	(5,882,097)	32,505,096
PATRIMONIO AL INICIO DEL AÑO	32,879,456	374,360
PATRIMONIO AL FINAL DEL AÑO	26,997,359	32,879,456



AGRADECIMIENTOS

AGRADECIMIENTOS

Agradecemos a la agencia de relaciones públicas Guerra Castellanos y Asociados por el gran apoyo que nos brindan en servicios de consultoría, relaciones públicas y estrategias de comunicación.



REPORTE CAMPAÑA FINANCIERA 2003 - 2018 (DICIEMBRE 2018)

Ingresos Campaña Financiera
\$511,250,012.80
(En efectivo y en especie)
Donativos de

\$1,000,000 y más

American Express, Asamblea Legislativa del Distrito Federal, Banco Compartamos, S.A., Bimbo S.A. de C.V., Bio Papel, S.A.B. de C.V., Café Sirena (Starbucks), Cajeros Banamex, Cemex México S.A. de C.V., Coca-Cola Femsa, Comercial Mexicana (redondeo), Comisión Nacional Forestal, Delegación Miguel Hidalgo, Deutsche Bank, Emilio Azcárraga Jean, Federico López Rodea, Fomento Ecológico Banamex, A.C., Fundación Alfredo Harp Helú, A.C., Fundación Coca-Cola, Fundación Diez Morodo, A.C., Fundación Grupo Modelo, A.C., Fundación HSBC, A.C., Fundación Ingeniero Alejo Peralta y Díaz Ceballos, IBP, Fundación INTERprotección, A.C., Fundación Kaluz, A.C., Fundación Magdalena Ruíz de Del Valle, A.C., Fundación Metlife México, Fundación Televisa, A.C., Fundación Telmex, A.C., Fundación Wal-Mart de México, Gobierno de la Ciudad de México, Grupo Empresarial Chapultepec, S.A. de C.V., Héctor Sulaiman, Instituto Nacional de las Personas Adultas Mayores, Mágico Comercial, S.A. de C.V., Marinela Servitje Montull, Mexichem Derivados, S.A. de C.V., Mexichem Servicios Resinas, S.A. de C.V., Office Max, Pedro Solís Cámara, Philip Morris México, Secretaría de Desarrollo Social (1), Secretaría de Educación Pública, Secretaría de Turismo (2), SERPINSA, S.A. de C.V., Servicios Integrales de Chapultepec, Servicios Marítimos de Campeche, S.A. de C.V., Soriana (redondeo), The Tiffany & Co. Foundation, TV Azteca, S.A. de C.V., Vicente López Rodea, Wal-Mart S.A. de C.V. (redondeo).

Total \$333,717,616.81

(1) Donativo gestionado por el Fideicomiso y otorgado al GDF \$ 10,000,000.00
(2) Donativo gestionado por el Fideicomiso y otorgado al INAH \$ 1,000,000.00

Donativos de
\$500,000 a
\$ 999,999

Altius Citius, S.A. de C.V., Asesores en Comunicación Estratégica, S.A. de C.V., Banco Ve por Más, S.A., Banorte S.A., Bienes Raíces de Acapulco, S.A., Casa Cuervo, S.A. de C.V., CIE Parques de Diversiones, Coca-Cola Export Corporation Sucursal en México, Desarrolladora Metropolitana, Farmacias del Ahorro, Fundación Daimler Chrysler, Fundación JPMorgan, A.C., Fundación Miguel Alemán, Grupo de Mantenimiento de Giros Comerciales Internacional, Inmobiliaria Orraca, S.A. de C.V., Interprotección Agente de Seguros y de Fianzas, Lanxess, María Asunción Aramburuzabala Larregui, Mercadeo Tres (TETRA PAK), Mexichem Resinas Vinílicas, S.A. de C.V., Nike de México S.A. de C.V., Operaciones Quinta Real, S.A. de C.V., Operadora de Estacionamientos Bicentenario, S.A. de C.V., José Ramón Chedraui Eguía, Sirva, S.A. de C.V., Sport City, S.A. de C.V., Teleactivos, S.A. de C.V.

Total \$15,499,335.47

Donativos de
\$200,000 a
\$499,999

Alejandro González Zabalegui, Antonio del Valle Perochena, Autobuses Rápidos de Zacatlán (ADO), BBVA Bancomer, S.A., COMERCIACOM, S.A. de C.V., Comercial Vía, S.A. de C.V., Comercializadora de Arte, S.A. de C.V., Comex, Corporación Mexicana de Restaurantes (CMR), David Cohen Sitton, Empleados Deloitte, Empresas y Servicios Organizados, S.A. de C.V., Félix Romano Jafif, Fernando Senderos Mestre, Finaccess Filantropía, A.C., FINCASA Hipotecaria S.A. de C.V., Fundación Alsea, A.C., Fundación Femsa, A.C., Fundación ICA, Galaz Yamazaki Ruiz Urquiza, S.C., Grupo Aeroportuario del Centro Norte, S.A.B. de C.V., Infra S.A. de C.V., Ingenio Tala, S.A. de C.V., Inmobiliaria Hotelera El Presidente San José del Cabo, S.A.P.I. de C.V., Jerónimo de la Macorra Miranda, Juntos Actuando por la Superación, A.C., Linares Beltrán y Asociados, S.C., Lorenzo Servitje, Make Pro, S.A. de C.V., Marcas Nestlé, S.A. de C.V., MBLMX Power Company, S.A.P.I. de C.V., Miguel Ángel Dávila Guzmán, Nuevo Proyecto Esencial, S.A. de C.V., Profit Supply Center, S.A. de C.V., Purdy C. Jordan, Reasinter Intermediario de Reaseguro S.A. de C.V., Ricardo Serrano Padilla, Roberta Lajous Vargas, Santamarina y Steta, A.C., Scotiabank Inverlat, Servicios Corporativos CIE, S.A. de C.V., The British Society, A.C., TV Azteca Comercializadora, S.A. de C.V.

TOTAL \$12,431,470.89

Donativos de
\$100,000 a
\$199,999

Artem S.A. de C.V., Bernardo Riojas Achútegui, Carlos Fernández González, Comercializadora de Publicidad Azteca, S.A. de C.V., Constructora Tiloxtoc, S.A. de C.V., Consubanco, S.A., Corporación Interamericana de Entretenimiento, S.A.B. de C.V. (CIE), Dignificando el Trabajo, A.C., Divo Milán, Elmer Franco Macías, Eustaquio Escandón Cusi, Factoring Azteca, S.A. de C.V., Fernando Landeros Verdugo, Fideicomiso 325 Torre Chapultepec, Finaccess Servicios Corporativos, S.A. de C.V., Grupo ICA, Grupo TNG Producciones, S.A. de C.V., Inmobiliaria YEDY, Inmuebles Francia, S.A. de C.V., IXE Banco, S.A., José Manuel Medina Mora, Koblenz Eléctrica, Lilia Haua Miguel, Livaliru, S.A. de C.V., Luis Wertman Zsadlav, Malletiers Francais México, S.A. de C.V., Nadro S.A. de C.V., Netiserv, S.C., Produce – Eventos Profesionales, S.A. de C.V., Rueda Bicentenario, S.A. de C.V., Sharon Fastlicht Kurian, Sistema Integral de Administración, S.A. de C.V., Sistemas Cibernéticos de Control, S.A. de C.V., Torre Polanco, S. de R.L. de C.V.

Total \$3,926,878.34

Donativos de
\$50,000 a
\$99,999

Administradora de Galaz Yamazaki, Ruiz Urquiza, S. de R.L. de C.V., Alvaco Enterprises, S.A. de C.V., Asesoría Estrategia Total, Banco JPMorgan, S.A., BDF México, S.A. de C.V., Bloomen School, S.C., Camino Real México, S.A. de C.V., El Palacio de Hierro, S.A. de C.V., Embotelladora Metropolitana, Fábrica Nacional de Lija, S.A. de C.V., G&T Publicidad, S. de R.L. de C.V., Grupo Arros, S.A. de C.V., Jaacs Worldwide Marketing México, S.A. de C.V., Jardín Guadalupano, S.C., José Manuel González Sordo, Lee Templeton William Gordon, Manuel Alonso Coratella, Marcos Fastlicht Sackler, Presta Simple, S.A. de C.V. SOFOM ENR, Prestadora de Servicios M-T, S.A. de C.V., Producciones Infovisión, Promometa, S.A. de C.V., Torre Esmeralda S.A. de C.V., Víctor Eduardo Treviño Lúcido

Total \$1,347,177.39



Donativos de
**\$10,000 a
\$49,999**

Alfredo Brener, Ana de Iturbe Bernal, Ana María Mancera Reséndiz, Arte Gastronómico, S.A. de C.V., Arthur Edward John McCarthy Sunderland, Asociación de Scouts de México, Atención Telefónica, S.A. de C.V., Ayuntamiento de Barcelona, Barrera, Siqueiros y Torres Landa, S.C., Bisquets Don Miguel, Bloomen School, S.C., Café Madero, S.A. de C.V., Café Rest. La Perla del Este, S.A., Café Restaurante Aurora, Café Restaurante Carmen, Café Restaurante del Centro, Café Restaurante Miguel Ángel, Carpio Lacas, S.A. de C.V., Cecilia Servitje de O, Colours Celebrity Management, S.A.P.I. de C.V., Comercial Mexicana de Pinturas, S.A. de C.V., Constructora Mon, S.A. de C.V., Contacto Construcciones, S.A. de C.V., Cotemar, S.A. de C.V. (Cristina Lobo), Detmo, S.A. de C.V., Dr. Pedro Aspe Armella, Ecobanca, A.C., Elsa Gabriela Vargas, Emilio Nassar Rodríguez, Enlace Int., S.A. de C.V., Ernesto Warnholtz Unghvary de Rettig, Felipe Castro Orvañanos, Fernando Manzanilla Pérez-Sandi, Finaccess México, S.A. de C.V. Sociedad Operadora de Fondos de Inversión, Fondo Unido, I.A.P., Francisco Garrido, Gastronómica Mareal, Ge-

malto México, S.A. de C.V., GLM Comunicaciones, Green Cover, S.A. de C.V., Grupo Sare, S.A. de C.V., Héctor Rangel Domene, Horacio Mc Coy M., Hotel K Royal de México, Imágenes y Muebles Urbanos, S.A. de C.V., Instituto Mexicano Regina, A.C., Íñigo Mariscal Servitje, Ivonne Camil Garza, José Leoncio Ávila Geraldo, José Luis Rivas Pérez, Jugos del Valle S.A. de C.V. (Manuel Albarrán Alcuzet), La Casa del Bisquet, Laura Patricia García Báez, Laurentino García, Liliana Sada Melo, Los Bisquets de Satélite, Louis Vuitton México, Lourdes Lorena Lechuga Silva, Luisa F. Villegas Camil, Manola Blanco Gutiérrez, Mari Rouss, María Elena Miguel Afif, María Elvira Socorro Patrón Rivas, María Luisa Servitje de L., María Magdalena Kuri Harfush, Marie Therese Hermand de Arango, Maximiliano Leonardo Asturias, Merrill Lynch, Metrópolis Polanco, S.A. de C.V. (Roberto Trad), Miguel Alemán Velasco, Miguel Stuart Escobedo y Fulda, Nuestro Café de Tradición, Office Depot de México, S.A. de C.V., OfficeMax (redondeo), Promotora Cabo Real, S.A. de C.V., Ramiro Arturo Arriaga Rubio, Raúl Velasco Ramírez, Restaurante y Café de Satélite, S.C. Jonson and Son, S.A. de C.V., Santiago Urquiza, Servicios de Apoyo Administrativo S.A. de C.V., Sistemas Ecológicos para el Control de Plagas, S.A. de C.V., SOFTEC S.C., Sonia Altner, Sorama, S.A. de C.V., Standard & Poors, S.A. de C.V., Tecnocoin, S.A. de C.V., The Junior League of Mexico City, I.A.P., Timothy Heyman Marcuse, United Parcel Service de México, S.A. de C.V., Vecinos Campos Elíseos 67, VF Servicios Mexicana, S. de R.L. de C.V., Viadox, S.A. de C.V., Villa Famma Restaurante y Café, Viveica, S.A. de C.V., Víveres Santa Elena, Yamile Elena Kuri Harfusch, Yeo Capítulo México, A.C.

Total \$1,148,092.65 95

Donativos de
\$1,000 a
\$9,999

3Difica, S.A. de C.V., Administración, Consultoría y Asesoramiento, S.C., Adolfo León Arenal, Adolfo López Mangino, Adolfo Maclovio Herrera Pinto, Adriana Alicia Rivera Arteaga, Agustín Ortiz Pinchetti, Alazraki y Asociados Publicidad, S.A. de C.V., Alberto González Rivas, Alberto Lebrija Bailleres, Alberto Saavedra Olavarrieta, Alejandra Alemán Koidl, Alejandra de la Lama, Alejandro Quintero, Alfonso Corona Alvarez, Alicia Swerdlin, Alta Asesoría, S.C., Ana María Lavalle Vaca, Araceli Cortina Cano, Arcillas Industriales de Durango, S.A. de C.V., Ariel Cano Cuevas, Armando Loizaga Barquín, Arminda Mastache Vázquez, Asociación de Amigos del MAP, A.C., Bacardí y Cía., S.A. de C.V., Banca Mifel, S.A., Beard, S.A. de C.V., Bernardo Luis Bouffier Soto, Blossom M. de Devlyn, Bufete Ogarrio Daguerre, S.C., Bufete Ordás y Asociados, Agente de Seguros y Fianzas, S.A. de C.V., Buosa, S.A. de C.V., Café Madero, S.A. de C.V., Camilo Sansores Mata, Carlos Herrera Massieu, Carmen Álvarez de Corona, Cecilia Servitje, Centro Cultural Casa LAMM, S.C., Centro de Idiomas de Polanco, A.C., Christian Schjetnan Garduño, Christopher Baudouin Kennedy, Club Rotario Chapultepec, A.C., Comercializadora Durini, S.A. de C.V., Conalep, Consorcio de Ingeniería Integral, S.A. de C.V., Construcciones y Edificaciones al Costo, S.A. de C.V., Constructora Globo, S.A. de C.V., Constructora y Promotora Satélite, S.A. de C.V., Consuelo Téllez, Consultores para la Investigación Aplicada y el Desarrollo, S.A. de C.V., Control Media, S.A. de C.V., Corina Fernández Castelló, Cushman & Wakefield de México GCI, S. de R.L. de C.V., Definsa, S.A. de C.V., Diana Leticia Benitez Dávila, Discovery Networks México, Distribuidora Kroma, DSDR Consultores, S.C., Durabond de México, S.A. de C.V., Editorial Diana, S.A. de C.V., Edna Aguiñaga Gallegos, Eduardo Ibarrola Nicolín, Eduardo Jiménez Vargas,

Eduardo Ovejas Busqueta, Eduardo Riba Aspe, Eduardo Siqueiros Twomey, Emilio Mahuad Gantus, Emilio Paulón Fuentes, Emilio Suberbie Mendiola, Enrique Castillo Sánchez Mejorada, Enrique Provencio Durazo, Enthone OMI de México, S.A. de C.V., Ericka Sofia Hernández, Erika Westphal de Hagsater, Espacios Verdes Integrales, S.A. de C.V., Estafeta Mexicana, S.A. de C.V., Eustaquio Cortina Cano, Expresión Base de la Creatividad, S.C., Ezequiel Farca Nacacm, Fantasías Miguel, S.A. de C.V., Faustino de la Fuente Álvarez, Federico González Compean, Felipe Castro Orvañanos, Fernando de Haro Lebrija, Fernando Silva Villafuerte, Fernando Velasco Turati, Francisco Miguel Ruizseñor Esquinca, S.A., Gary Najman Vainer, Gaxiola Arquitectos, S.C., General de Juguetes, S.A. de C.V., Gerardo Álvarez Cordeiro, Gerardo César Trejo Estrada, Gerardo Mejía Sánchez, Germán Dehesa Violante, Gloria Lavara Mejía, Gonzalo Díaz Vicente, Gonzalo Ruíz San Sebastian, Grupo Administrador de Parques de diversiones DIVERTIDO, Grupo Cosar, S.A. de C.V., Grupo Costamex, S.A. de C.V., Grupo de Diseño Urbano, S.C., Grupo Escato, S.A. de C.V., Grupo Fasar, S.A. de C.V., Grupo Industrial Flex, S.A. de C.V., Grupo Internacional Editorial, S.A. de C.V., Grupo Renacer México, Grupo Río Arquitectura de Paisajes-Diseño Urbano, S.A. de C.V., Guadalupe Terreros, Guillermo Peña Bravo, Gustavo Arturo Esquivel Vázquez, Harald Feidhaus Herrmann, Harinera La Espiga, S.A. de C.V., Héctor Hugo Burgos Esparza, Hipotecaria Nacional, S.A. de C.V. Soc. Fin. de Obj. Lim., Humberto Martínez Gudiño, Ignacia Morán, Imas Arte en Decoración S.A. de C.V., Impala Edificaciones y Construcciones, S.A. de C.V., Ingeniería Total Especializada, S.A. de C.V., Inmobiliaria Quetzal, S.A. de C.V., Inmobiliaria Quiero Casa, S.A. de C.V., Inmobiliaria y Comercializadora N4, S.A. de C.V., Inmuebles Crece, S.A., Inmuebles Venta de Carpio, S.A.

de C.V., Instituto Educativo Olinca, S.C., Internacional de Capitales, S.A. de C.V., International Corporate and Cargo Services, S.A. de C.V., Intrasolutions, S.C., Invertis, S.A. de C.V., INVT, S.A. de C.V., Irma Gabriela Caire Obregón, ITSEMAP-MAPFRE, Ivette Seoanne, Jaime Bustamante, Jan Gerardus Peterse Meulink, Javier de Jesús Álvarez Morphy Camou, Javier García-Urtiaga Merodio, Javier Lozano Alarcón, Jesús Emmanuel Acha Martínez, Joaquín F. Ordoñana Martínez, Joaquín Vargas Gómez, Jorge Alberto López Perera, José Antonio Gaxiola de Haro, José Antonio González, José Ignacio Elvira Fernández, José Jaime Riestra Ortiz, José Luis Ordás Escourido, José Manuel Castrejón Ríos, José Manuel Guillemot Cesari, José Raymundo Rivera Blanco, Josefina Barquín González, Juan Badia Echegaray, Juan Francisco Torres Landa Ruffo, Juan Pablo Corral Mijares, Juan Rebolledo Gout, Julio Enrique Hirschfeld Mereles, Julio Rendón Galicia, Karina Balderas Aguilar F., Katyna Erika Martínez Medina, La Salle Partners, S. de R.L. de C.V., Laboratorio Mexicano de Imágenes, S.A. de C.V., Landucci, S.A. de C.V., Laura Janka Zires, Legorreta + Legorreta, A.C., León Alazraki Riverón, Leonardo Cortés Orellana, Liane y Luca Paolo Lindner, Lourdes Vargas, Lucila Servitje Montull, Luis Antonio Chico Hegewisch, Luis Enrique Pereda Alonso, Luis Ernesto Brieño González, Luis Gabriel Hernández Artigas, LVMH Perfumes y Cosméticos de México, S.A. de C.V., Ma. del Socorro Canals y Landa, Ma. Guadalupe Delgado Fuentes, Manuel Antonio Castro y Romo, Manuel de Jesús Carmona Coronado, Manuel Tello Macías, Manuel Weinberg, Marcela González Salas, María Cristina Espinosa Martínez, María de

Lourdes Torres Yáñez, María del Pilar Servitje Montull, María Guadalupe Cervantes Sánchez, María Guadalupe Cuesta Jiménez, María Teresa Gallegos, Marie Aimme Francoise Beatrice de Montalembert Bemberg, Mario Sánchez Llano, Mark McCoy McDonald, Martha Delgado Peralta, Martín García Urteaga / Ana Cortina Cano, Mary Carracedo, Mauricio Weinberg del Valle, MBA Internacional, S.A. de C.V., Medam, S.A. de C.V., Medina y Asociados Arquitectos, S.A. de C.V., Mercedes Azcárraga, Miguel Granados Cervera, Moda Temática, S.A. de C.V., Mónica del Villar K., Mónica Zacarias Najjar, Noriega Malo y Asociados, S.C., Paola Torres Ostos, Patrick Wyss, Pepsi Cola Mexicana, S. de R.L. de C.V., Pilar Servitje de Mariscal, Pinturas Doctores, S.A. de C.V., Posco América Comercializadora, S. de R.L. de C.V., Prima Tierra, S.A. de C.V., Proyecto y Realización de Obras Civiles, S.A. de C.V., Proyectos Inmobiliarios CONDAC, S. de R.L. de C.V., Prudencio López Martínez, Radio Cadena Nacional, S.A. de C.V., Roberto Miguel Salinas León, Roberto Ortega Lomelín, Roberto y Aimeé Servitje, Rosa Mary Alverde, Rotenco, S.A. de C.V., Rubén Bonifaz Nuño, Salvador Manuel López Montoya, Sara Adriana Medina Valladares, Sergio Fajardo y Ortiz, Sergio Miguel Autrey Maza, Servicios Alimenticios Mane, Servicios Corporativos KASA, Silvia Ayub Kuri, Sistemas Integrales de Gestión Ambiental, S.C., Stephen P. Knaebel, Surcos Consultores, S.C., Telehotel, S.A. de C.V., The Newcomers Club of México City, Thomas David Thornton O'Malley, Víctor M. Servitje Curzio, Víctor Manuel Gutiérrez García, Víctor Manuel Gutiérrez López

Total \$226,615.13

Donativos para

Donativos para adoquines,
bancas, ahuehuetes y
Programa Cívico Educativo

Total \$9,004,124.00

Suma donativos cobrados

Total \$377,301,310.68

DONATIVOS EN ESPECIE:

Alfa eventos y convenciones, Asesoría Estrategia Total, S. C., Banquetes Mayita, Bimbo, Bioplanet (8,000 semillas), Carpas Casablanca, Cementos Mexicanos, S.A. de C.V., Coca-Cola, Comex (Tambos), Compañía Siderúrgica de California, S.A. de C.V. (Eduardo Vigil), Consejo de Promoción Turística, Corporativo LANIX, Cremas la Mer, Cruz Roja, Daniel Servitje, Eumex, Florería Angélica, Florería Cusi, Four Season Hotel, Francia M. Valternini, Fundación Kaluz (Libro Bosque de Chapultepec), Fundación Telmex (Carlos Slim), Galaz, Yamazaki, Ruíz Urquiza, S. C., Giorgio Armani, Grupo Bimbo (Charolas), Grupo de Diseño Urbano, Guerra Castellanos & Asociados, Hermes, Hewlett-Packard, Isaac Masri, Legorreta + Legorreta, LG, Lucía Emma del Moral Romo, Marinela Servitje, McCann, McCann Erickson México, Office Max (Pulseras verdes y renta oficinas), Palacio de Hierro, Pare, Plata Villa, Publicidad – Medios, Publicidad Augusto Elías, Reforestamos México, A.C., Revista Caras, Ricardo Serrano Padilla, Roberta Hernández, Rotoplas, Sanborn´s, Santamarina y Steta, Tamsa, Torre Mayor, Fundación Coca Cola de México, Fundación Grupo Modelo, Fundación Televisa, Gerardo Cándano, Giverny Florería, Guillermo González, Telmex, Viveros El Morro.

MEDIOS

Canal 11, Canal 22, Canal 40, Chilango.com: Expansión, Ciro Gómez Leyva, Donde Ir: Grupo Medios, Editorial Televisa, El Economista, El Financiero, El Independiente, El Sol de México, El Universal, Excelsior, Fernanda: Grupo Medios, Grupo Acir, Grupo Imagen (Radio, TV), Grupo Radio Centro, Grupo Televisa, Guadalupe Loaeza, IMU, ISA, La Jornada, Mens Health: Editorial Televisa, Milenio Diario, Muy Interesante: Editorial Televisa, MVS Comunicaciones (Radio, TV), National Geographic: Editorial Televisa, Núcleo Radio Mil, Organización Radiorama, Pilar Álvarez, Radio Chapultepec, Radio Fórmula, Reforma, TV Azteca, Vendor.

Total \$71,615,710.73

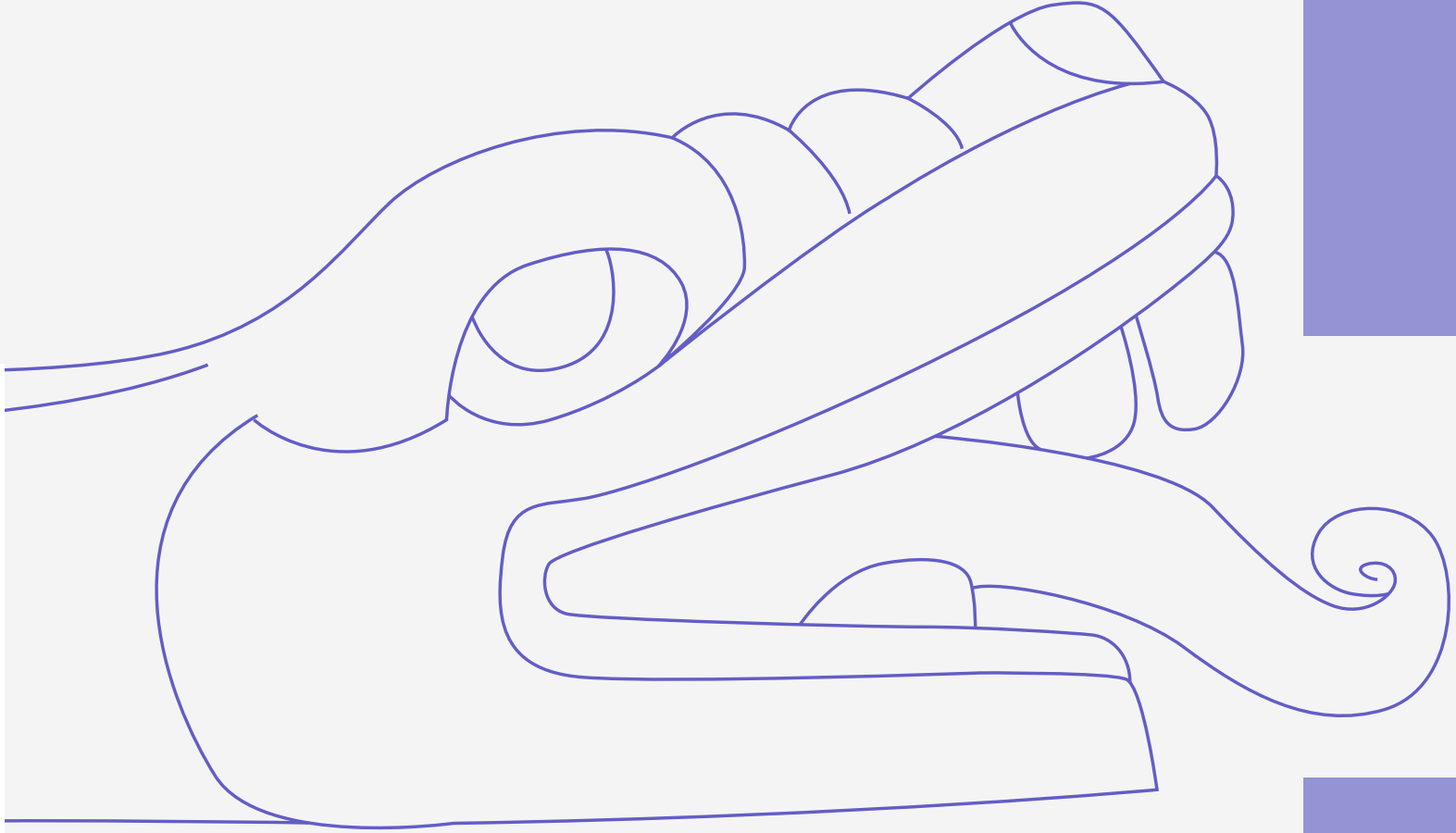

GRAN TOTAL

511,250,012.80



**EQUIPO
OPERATIVO**

EQUIPO OPERATIVO

Sharon Fastlicht Kurian de Azcárraga
Presidencia

Lilia Haul Miguel
Dirección

María Eugenia Esquivel Sánchez
Asistente de Dirección

Víctor Manuel Gutiérrez García
Administración

Aglaé Fragoso Hernández
Relaciones Públicas

Marco Antonio Ramírez Jiménez
Staff

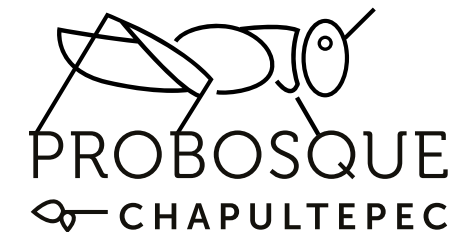

FIDEICOMISO PROBOSQUE DE CHAPULTEPEC

Av. Paseo de la Reforma s/n, Jardín Botánico,
1ª sección del Bosque de Chapultepec
Col. San Miguel Chapultepec, CP. 8500

Tel. 5281 5382 ext. 100

www.chapultepec.org.mx

 @prochapultepec

 Prochapultepec

 Prochapultepec



AGRADECEMOS A ENRIQUE ABE
por las fotografías utilizadas en este informe

INFORME DISEÑADO POR





